PRIMER AÑO — Núm. 102. PORTE PAGADO Dirección, Redacción y Administración: AVENIDA DE MAYO 709 Buenos Aires, Jueves 13 de Abril de 1916

Director: JOSE LUIS CANTILO

Todas las cartas destinadas a la Redacción deben ser dirigidas al Director.

Como el diario no puede responsabilizarse por los manuscritos que se le envíen, ruega a los autores guarden copia de ellos.

Dirección Telegráfica: EPOCA; Buenos Aires

Teléfono: Unión Telefónica 5194, Avenida.

Biblioteca de la Universidad F.C.S. La Plata

La Epoca

PRECIOS DE SUSCRIPCION:

CAPITAL

$ m/l. Un mes 1.70 — $ m/l. Tres meses 5 — $ m/l. Seis meses 10 — $ m/n Un año 20

PROVINCIAS

Un mes 2 — Tres meses 6 — Seis meses 12 — Un año 24

EXTERIOR

$ m/n Un mes 2 — $ m/n Tres meses 6 — $ m/n Seis meses 12 — $ m/n Un año 24

Número del día 0.08 — Número atrasado (dentro de los 30 días) 0.20 — De fechas anteriores 0.30

LA EPOCA se envía directamente por correo a toda persona que lo pida acompañando el importe correspondiente. Los pedidos de suscripciones para el interior de la República se atenderán por cualquier número de días a razón de 0.08 por ejemplar.

VEASE EN LA PÁGINA 16 LA INFORMACIÓN DE ÚLTIMA HORA

13 DE ABRIL DE 1916

VERDAD

La prensa tendenciosa denuncia hoy, con sorprendente unanimidad, la comisión de fraudes electorales por parte del gobierno santafecino. Simultáneamente, como bajo la sugestión de una misteriosa consigna, ciertos diarios han coronado sus columnas editoriales con fulminantes recriminaciones, y reflexiones encaminadas a demostrar que la pureza de la elección nacional ha sido indeleblemente manchada por la inconducta de su gobierno radical. Por cierto que estas conclusiones pesimistas, se alimentan exclusivamente en las denuncias formuladas por el fiscal de un partido ante una junta electoral que, pese a su parcialidad manifiesta, no se ha atrevido a expedirse categóricamente. Debe recordarse, en efecto, que la impugnación a las mesas de Guillermina, Villa Ana, El Batón y las otras del departamento de Vera, no tienen otro valor legal que el de un cargo. Deben ser examinadas y probadas. De modo que todo lo que se diga, será la expresión de apreciaciones personales tan penetrantes como se quiera, pero que no tienen otro fundamento que la confianza que en la infalibilidad de sus facultades deductivas pueda deponer quienes anticipan tan lapidarias opiniones sobre la efectividad del fraude denunciado.

Pero queremos apartarnos momentáneamente del hecho en sí, para juzgar de la actitud observada en la emergencia por la prensa denominada independiente. Se complace esta en afirmar con una especie de dolorosa voluptuosidad que el fraude de Santa Fe es la única mácula caída sobre la inmaculada blancura de una operación democrática hasta el momento irreprochable. El fraude santafecino es la oveja enferma en el pulcro aprisco. Su delatora mancha se destaca sobre la perspectiva pascual del inocente rebaño amenazado por su contagiosa intuición, señalándose a la indignación de las personas honestas e imparciales que se atribuyen en las repúblicas, la severa misión de celar las costumbres...

Lo que no obsta para que se haya aplicado al suceso la moral de la parábola. La supuesta arista en el ojo radical impide el sueño de los justos; varones éstos, cuya oftalmía no alcanza a divisar la gruesa viga en el ojo de sus allegados.

No intentamos defender el fraude. Si ha sido cometido por correligionarios nuestros, seremos los primeros en reprocharselo y en rechazar toda solidaridad con sus torcidas maniobas. Una vez conocidos los hechos, la Unión Cívica Radical asumirá las actitudes que le señala su invariable moral política, dando paso a las sanciones legales que correspondan. No es de temer que nuestro partido polije por furtiva adopción, procedimientos que ha combatido a lo largo de una actuación de cinco lustros.

Pero queremos mayor equidad en la distribución de la justicia. Y no es equitativa, ni leal, ni exacta, la atribución exclusiva del fraude a algunos radicales de Santa Fe, cuya mala acción—si ha sido cometida—resulta una falta venial comparada con las enormidades que en otras provincias ha contemplado en silencio esa prensa imparcial, tan diligente en el caso para reclamar venganza contra la ofendida moral.

¿No se ha encontrado en el país nada más condenable que los supuestos fraudes radicales de Santa Fe?

Infortunada busca que parece desencontrarse fatalmente con todos los elementos que hubieran ilustrado su juicio. Ensayaremos de ayudarla, empezando por señalar a la atención del país la elección verificada en Buenos Aires.

Nadie ignora que la situación, de ese estado sólo tiene una frágil apariencia democrática. Allí, el partido es gobierno, o, mejor dicho, el gobierno es una forma de partido. De acuerdo con esa composición de lugar, se han verificado comicios que si conservaron su estructura legal, hacía largo tiempo estaban intensamente alterados. Salvo la violencia aplicada directamente al acto electoral, todos los recursos ilícitos han sido usados por el gobierno—partido de Buenos Aires. La administración provincial fué movilizada con dineros fiscales con fines ostensiblemente políticos; dineros obtenidos por una capitación ilegal de empleados y otros habidos de fuentes menos claras, han servido para practicar un comercio monstruoso de libretas. En todas las comunas sospechosas de infidelidad al régimen, fueron impuestos agentes electorales con el título de comisionados. Desde su fundación, el gobierno de la provincia subordinó toda su conducta a la preparación de los éxitos electorales, organizando una persecución fiscal y policial contra los contribuyentes, ciudadanos de filiación política inconveniente a los intereses políticos del sistema. Las multas improcedentes, los arrestos ilegales, los actos de cuatrerismo han caracterizado el método preparatorio ugartista de las elecciones del domingo último. El país entero ha hecho un sinónimo de fraude y ugartismo.

Pero sólo en Santa Fe existió fraude...

En Santiago del Estero la situación oficialista ha ganado penosamente las elecciones por la violencia y el engaño. Diariamente se han hecho públicas denuncias fundadas contra los procedimientos del gobierno que milita bajo las órdenes del senador Castañeda Vega; una revisión de los archivos del ministerio del Interior daría elementos para invalidar el acto electoral de Santiago. Ayer mismo denunciamos que el señor Castañeda Vega embarcó para su provincia una taifa de matones prestados por el ugartismo, para ganar con sus revólvers y sus dagas las elecciones complementarias del domingo.

Pasatiempos inocentes y pueriles. Sólo en Santa Fe se descubren verdaderos fraudes...

Pasemos a Salta. Aquí, un gobierno de orígenes ilegítimos, prolongación de una dinastía gobernante ha sofocado la expresión de las voluntades populares. Atrincherados en la sierra, substraídos a todo contralor, sus agentes electorales operaron a mansalva, copiando los padrones. Eso también ha sido oficialmente denunciado.

Nimiedades, desde luego. Unicamente los radicales de Santa Fe cometen fraudes.

En San Luis, las facciones obedientes al influjo de los diputados Arancibia Rodriguez y Pastor han luchado con cartas marcadas. Fraude contra fraude. El primero provisto de todos los recursos de la administración provincial; el segundo con las manos llenas de nombramientos en blanco expedidos por dos reparticiones nacionales. Entrambos bandos se han engañado mutuamente, adulterando la esencia y la letra de la ley electoral. Nuestro partido, luchando lealmente, fué vencido.

Pero nada digno de reproche ha sido descubierto en San Luis. En cambio, Santa Fe...

La opinión pública sabe, finalmente, en qué condiciones hemos disputado el triunfo al oficialismo en La Rioja, en Jujuy y en Catamarca. No ignora que allí se ha hurtado la elección en las urnas y en el escrutinio. Conoce los antecedentes de esos gobiernos, adecuadamente encuadrados con sus actos electorales.

Pero solo en Santa Fe existió fraude.

En efecto, ese gobierno opresor, fraudulento, que con solo imitar a los menos adelantados de sus congéneres mediterráneos para apropiarse indebidamente de la mayoría, pierde invariablemente las elecciones y acata el resultado de los comicios. ¿Ocurre lo mismo en esas situaciones oficiales de Buenos Aires, Salta, Jujuy o San Luis?

Seamos, pues, más sinceros o más valientes.

Y si se quiere hacer moral pura que la cuerda se tire para todos. Señálase en buena hora la arista si esta existe en nuestros ojos; pero no, se absuelvan las gruesas vigas del régimen.

EXPORTACION DE CARNES

En el vapor "Demerara" despachado el día 11 de La Plata para Liverpool el frigorífico The Smith field and Argentine Meat Cía., cargó 1585 cuartos delanteros y 1653 cuartos traseros de vacuno congelados.

En el vapor "Verdi", despachado ayer de La Plata para Liverpool, el mismo frigorífico cargó 840 cuartos delanteros y 840 traseros de vacuno congelados y el frigorífico Armour, 1781 reses de carneros y 5862 cuartos traseros de vacunos congelados.

En el vapor "Highland Piper", despachado ayer de La Plata para Londres, el frigorífico Armour cargó 2610 reses de cordero y 1146 de carnero congeladas 1572 cuartos traseros chilled y 1681 bolsas y cajones de menudencias vacunas.

En el mismo vapor, The Smith field and Argentine Meat Co., cargó 618 cuartos delanteros y 671 traseros de vacunos congelados.

LAS ELECCIONES NACIONALES

ULTIMOS COMPUTOS

Escrutinio de la Capital

ESCRUTINIO DE LA CAPITAL

Sección 17.ª

El escrutinio de las mesas correspondientes a esta parroquia dió el siguiente resultado:

ELECTORES—

RADICALES	2.723
SOCIALISTAS	2.233

DIPUTADOS—

CANTILO	2.589
GALLO	2.622
SAGUIER	2.587
GOYENECHE	2.455
MOLINA	2.548
LAGOS	2.555
BONIFACIO	2.266
MELO	2.608
JUSTO	1.843
DICKMANN	1.789
LEMOS	1.776
BUNGE	1.826
GROSSO	1.778
DE ANDREIS	1.801
VIDAL	1.769
PENELON	1.661
PALACIOS	1.277

Sección 18.ª

También fueron escrutadas 49 mesas de la sección 18.ª, dando el siguiente resultado:

ELECTORES—

RADICALES	3.634
SOCIALISTAS	3.386

DIPUTADOS—

CANTILO	3.396
GALLO	3.488
SAGUIER	3.412
GOYENECHE	3.266
MOLINA	3.361
LAGOS	3.368
MELO	3.477
BONIFACIO	2.885
JUSTO	2.408
DICKMANN	2.307
LEMOS	2.267
BUNGE	2.320
GROSSO	2.239
DE ANDREIS	2.284
VIDAL	2.207
PENELON	2.101
PALACIOS	2.241

COMPUTOS DEL DIA

Incluyendo las mesas escrutadas de la sección 18.ª, la situación de los partidos y candidatos es la siguiente:

ELECTORES—

RADICALES	54.417
SOCIALISTAS	48.652

DIPUTADOS—

VICENTE C. GALLO	51.888
CARLOS F. MELO	51.571
FERNANDO SAGUIER	50.879
JOSE LUIS CANTILO	50.557
VICTOR M. MOLINA	50.245
LAURO LAGOS	49.943
ARTURO GOYENECHE	48.498
BENJAMIN BONIFACIO	43.530
JUAN B. JUSTO	38.147
AUGUSTO BUNGE	37.312
FERNANDO DE ANDREIS	36.523
ENRIQUE DICKMANN	36.451
JOSE M. LEMOS	36.067
J. F. GROSSO	36.045
BASILIO VIDAL	35.431
JOSE F. PENELON	34.004
ALFREDO L. PALACIOS	29.383

Escrutinio de las provincias

BUENOS AIRES

SAAVEDRA

ELECTORES—

RADICALES	529
CONSERVADORES	340

DIPUTADOS—

RADICALES	529
CONSERVADORES	340

SALTO

ELECTORES—

CONSERVADORES	1.044
RADICALES	438

DIPUTADOS—

CONSERVADORES	1.044
RADICALES	438

SALADILLO

ELECTORES—

CONSERVADORES	1.300
RADICALES	702

DIPUTADOS—

CONSERVADORES	1.300
RADICALES	702

ROQUE PEREZ

ELECTORES—

CONSERVADORES	516
RADICALES	233

DIPUTADOS—

CONSERVADORES	516
RADICALES	233

ROJAS

ELECTORES—

CONSERVADORES	941
RADICALES	721

DIPUTADOS—

CONSERVADORES	941
RADICALES	721

SAN ANTONIO DE ARECO

ELECTORES—

RADICALES	703
CONSERVADORES	551

DIPUTADOS—

RADICALES	708
CONSERVADORES	551

SAN FERNANDO

ELECTORES—

RADICALES	1.136
CONSERVADORES	803

ELECTORES—

RADICALES	1.136
CONSERVADORES	803

SAN ISIDRO

ELECTORES—

RADICALES	884
CONSERVADORES	661

DIPUTADOS—

RADICALES	884
CONSERVADORES	662

SAN MARTIN

ELECTORES—

RADICALES	1.135
CONSERVADORES	889

DIPUTADOS—

RADICALES	1.130
CONSERVADORES	888

SAN NICOLAS

ELECTORES—

RADICALES	1.954
CONSERVADORES	1.580

DIPUTADOS—

RADICALES	1.919
CONSERVADORES	1.591

SAN PEDRO

ELECTORES—

RADICALES	1.207
CONSERVADORES	695

DIPUTADOS—

RADICALES	1.199
CONSERVADORES	697

SAN VICENTE

ELECTORES—

CONSERVADORES	530
RADICALES	379

DIPUTADOS—

CONSERVADORES	463
RADICALES	378

SUIPACHA

ELECTORES—

CONSERVADORES	463
RADICALES	246

DIPUTADOS—

CONSERVADORES	462
RADICALES	248

COMPUTOS DEL DIA

ELECTORES—

CONSERVADORES	81.675
RADICALES	77.030

DIPUTADOS—

CONSERVADORES	82.726
RADICALES	77.287

SANTA FE

SANTA FE, abril 12. — El escrutinio hasta el departamento de Obligado inclusive, ha dado el siguiente resultado:

Diputados: Yriondo, 28.313; Hernández, 28.091; Montes, 26.977; Rodríguez, 25.836; Mosca, 23.278; Arava, 23.046.

Electores: Disidentes 27.049; U. C. R., 23.382; demócratas, 21.977.

Hoy terminará el escrutinio con el departamento de Vera. Excluyendo este número de votos, en toda la provincia han sufragado 73.776 ciudadanos, de los que corresponden al radicalismo 51.671 votantes.

(Terminado)

ELECTORES—	
RADICALES (disid.)	28.394
RADICALES	23.958
DEMOCRATAS	21.695
DIPUTADOS—	
RADICALES (disid.)	27.049
RADICALES	23.955
DEMOCRATAS	21.906

Comité Nacional de la Unión Cívica Radical

Elecciones de Santiago y Santa Fe

El presidente del Comité Nacional de la Unión Cívica Radical, doctor José Camilo Crotto ha recibido esta mañana el siguiente despacho de Santiago del Estero:

"El gobierno de la provincia distribuye fuerzas armadas en los departamentos donde habrá elecciones complementarias, en las que, como en la anterior elección provincial apresarán electores radicales y le impedirán su acceso al comicio; urge que el comité nacional reclame medidas al presidente doctor de la Plaza, solidarizándose con nosotros para evitar comicios sangrientos. Hoy reitero telegrama al ministro del Interior, solicitando se asegure el comicio con fuerza nacional. Saludalo. — Ramón Gómez."

El doctor Crotto ha dirigido en la fecha el siguiente despacho al doctor Enrique M. Mosca, distinguido correligionario de Santa Fe:

"Acabo de enterarme de su actitud alentándose a la anulación de las mesas en las cuales se atribuyen fraudes a la Unión Cívica Radical. Aplaudela, instándolo a que requiera los esclarecimientos más completos y terminantes, a fin de que quede absolutamente desautorizada esa acusación; y caso de ser evidenciada, caiga sobre los culpables fueren quienes fueren, la responsabilidad consiguiente que deberá hacerse efectiva por quien corresponda.—Saludalo. José Camilo Crotto".

RESULTADO GENERAL POR SECCIONES

ELECTORES

	1.ª	2.ª	3.ª	4.ª	5.ª	6.ª	7.ª	8.ª	9.ª	10.ª	11.ª	12.ª	13.ª	14.ª	15.ª	16.ª	17.ª	18.ª	19.ª	20.ª
RADICALES	2.852	1.999	4.324	3.414	3.565	3.060	2.607	3.270	3.422	1.681	1.933	3.785	3.557	3.061	2.297	3.256	2.723	—	—	—
SOCIALISTAS	2.187	2.469	4.125	4.472	2.183	2.701	2.558	3.348	2.757	1.420	1.578	2.398	2.257	2.037	2.125	2.212	2.233	—	—	—

DIPUTADOS

	1.ª	2.ª	3.ª	4.ª	5.ª	6.ª	7.ª	8.ª	9.ª	10.ª	11.ª	12.ª	13.ª	14.ª	15.ª	16.ª	17.ª	18.ª	19.ª	20.ª
CANTILO	2.655	1.870	3.948	3.002	3.376	2.700	2.435	2.966	3.184	1.583	1.837	3.536	3.410	2.943	2.125	3.084	2.589	—	—	—
GALLO	2.702	1.898	4.043	3.121	3.453	2.759	2.454	3.073	3.307	1.616	1.913	3.607	3.538	2.061	2.187	3.128	2.622	—	—	—
SAGUIER	2.647	1.888	4.009	3.062	3.375	2.721	2.431	3.003	3.032	1.591	1.839	3.561	3.397	2.964	2.146	3.097	2.587	—	—	—
GOYENECHE	2.562	1.830	3.851	2.996	3.211	2.593	2.323	2.833	3.062	1.489	1.752	3.372	3.232	2.770	2.098	2.985	2.455	—	—	—
MOLINA	2.668	1.888	3.985	3.074	3.359	2.732	2.418	2.976	3.207	1.562	1.802	3.423	3.303	2.825	2.152	3.046	2.548	—	—	—
LAGOS	2.623	1.874	3.955	3.021	3.310	2.691	2.404	2.965	3.150	1.539	1.780	3.479	3.320	2.829	2.110	3 048	2.555	—	—	—
MELO	2.691	1.892	4.043	3.100	3.421	2.747	2.490	3.044	3.424	1.611	1.881	3.584	3.482	2.962	2.170	3.122	2.608	—	—	—
BONIFACIO	2.406	1.711	3.488	2.656	2.870	2.347	2.120	2.603	2.772	1.316	1.511	2.971	2.763	2.328	1.914	2.672	2.266	—	—	—
JUSTO	1.893	2.061	3.805	4.018	1.607	2.238	2.060	2.775	2.421	1.147	1.138	1.993	1.827	1.595	1.734	1.635	1.843	—	—	—
DICKMANN	1.833	2.010	3.730	3.990	1.532	2.143	1.967	2.684	2.315	1.089	1.050	1.887	1.718	1.481	1.683	1.553	1.789	—	—	—
LEMOS	1 800	1.992	3.684	3.964	1.501	2.127	1.921	2.656	2.299	1.062	1.018	1.836	1.617	1.416	1.674	1.537	1.776	—	—	—
BUNGE	1.846	2.029	3.768	4.030	1.576	2.177	1.966	2.745	2.364	1.112	1.093	1.938	1.746	1.504	1.712	1.595	1.826	—	—	—
GROSSO	1.802	1.998	3.674	3.949	1.490	2.152	1.928	2.685	2.289	1.068	1.025	1.828	1.597	1.396	1.675	1.519	1.778	—	—	—
DE ANDREIS	1.864	2.009	3.702	4.030	1.528	2.160	1.937	2.692	2.297	1.074	1.048	1.870	1.652	1.424	1.683	1.548	1.801	—	—	—
VIDAL	1.870	1.978	3.649	3.933	1.450	2.060	1.873	2.593	2.230	1.036	998	1.793	1.588	1.369	1.640	1.505	1.769	—	—	—
PENELON	1.755	1.913	3.500	3.801	1.380	1.998	1.798	2.495	2.106	970	919	1.714	1.452	1.527	1.599	1.400	1.661	—	—	—
PALACIOS	1.292	1.079	2.194	3.801	1.758	1.860	1.341	1.979	1.900	1.014	1.128	1.828	1.944	1.832	1.136	1.537	1.277	—	—	—

Las negociaciones de paz

Rumores sobre su próxima iniciación

Declaraciones de un diplomático

LONDRES, abril 13 (2.10 p. m.) — En los círculos mejor informados se asegura que es muy posible que en breve se inicien negociaciones extra-oficiales sobre la paz.

Afírmase igualmente que las negociaciones se iniciarán con la base de condiciones muy generosas para Alemania.

NUEVA YORK, abril 13. — Un despacho de Londres de buena fuente informa que circulan con insistencia rumores de posibilidades de paz bajo bases que no serían repudiadas por Alemania, pues son moderadas.

Asegúrase que se están haciendo gestiones diplomáticas, simples tanteos, pero en cierto modo que llevan el sello de oficiales. Agrégase que el rey de España no es ajeno a esta corriente pacificadora.

En otro telegrama del mismo origen se manifiesta que un diplomático con residencia en Londres ha manifestado que la paz se impone, pues está plenamente demostrado que la guerra no puede resolverse por la fuerza de las armas, estando equilibrados los beligerantes y con recursos para continuarla indefinidamente.

Dijo además dicho personaje, que además de esta causa, existe la material imposibilidad del auxilio de Rusia, sobre el cual se contaba como un factor muy importante para obligar a Alemania a declararse vencida.

Parece que Rusia significó que no puede tomar la ofensiva en forma eficiente que le permita asegurar la victoria.

Además la hipótesis de la caída de Verdun en un plazo más o menos próximo, pondría a Francia en condiciones desventajosas, y ello tiene también su influencia sobre la paz.

Por último estima dicho diplomático que la esperanza de que Estados Unidos declare la guerra á Alemania es cada vez más improbable y que la política británica para provocar en la América del Sur un movimiento poderoso contra Alemania ha fracasado, y no halló tampoco eco en los países neutrales de Europa, como sucede en Grecia y en Rumania.

13 de Abril de 1890 = 13 de Abril de 1916

Veintiseis años después de la histórica organización cívica, estamos triunfantes. Y el hecho, por una feliz coincidencia, se produce en el aniversario de aquel mitin del frontón Buenos Aires, en el cual se fundara la Unión Cívica.

Bajo un sol victorioso, Buenos Aires despertó entonces de su letargo.

¡Qué espectáculo el del vastísimo recinto! El ambiente parecía agitado por un rumor de océano.

Cuando aparecieron en el estrado aquellos en quienes el pueblo encarnaba sus ideales, millares de manos palmotearon y todos los labios se dilataron en estruendosos vivas.

Desde aquel instante el vértigo agitó los corazones.

Y entre vítores y aplausos hablaron Mitre, Barroetaveña, Alem, Del Valle, López, Navarro Viola, Estrada, Goyena y Varela.

Mitre dijo:

"Estamos aquí reunidos para dar un punto de apoyo a la opinión, sobre la base del programa de principios de la Unión Cívica; para hacer un llamamiento patriótico a los gobernantes en el sentido del bien público; para organizarnos políticamente, condensando en un centro de atracción las fuerzas vivas del patriotismo; para asumir decididamente nuestra actitud de resistencia y de protesta contra los que abusan del poder y contra la corrupción política que ha falseado las instituciones".

Barroetaveña agregó: "Hemos conseguido realizar esta importantísima fusión de los personajes más importantes de la República que antes formaron en partidos antagónicos, y que hoy, en presencia de graves peligros nacionales, marchan unidos, bajo una misma bandera reaccionaria, con idénticos propósitos políticos, altivos y patrióticos".

Alem: "Una vibración profunda conmueve todas mis fibras patrióticas al contemplar la resurrección del espíritu cívico en la heróica ciudad de Buenos Aires.

"Sí, señores, una felicitación al pueblo de los nobles tradiciones, que ha cumplido en hora tan infausta sus sagrados deberes. No es solamente el cumplimiento de un deber cívico; es algo más, es la imperiosa exigencia de nuestra dignidad ultrajada, de nuestra dignidad abatida; es algo más todavía, señores, es el grito de ultratumba, es la voz airada de nuestros beneméritos mayores que nos piden cuenta del sagrado testamento cuyo cumplimiento nos encomendaron".

Del Valle: "Todos sentimos que vamos a caer bajo las leyes inexorables de la historia y de la vida, que vamos a tener que responder de los errores propios y de las faltas comunes, del olvido del deber, del abandono del derecho, de la toleración silenciosa que convierte al testigo en cómplice, de las complacencias viles, arrancadas por el interés, de todas las claudicaciones y de todas las cobardías que engendra el egoísmo y sin las cuales ningun despotismo se aventaría sobre la tierra".

Estrada: "Nuestros hermanos del interior tienen sobre nosotros su mirada. Son carne de nuestra carne y sangre de nuestra sangre. Nos pedirán cuenta de nuestra perseverancia y nuestro valor. Nos la pedirá el porvenir. Nos la pedirán nuestros hijos. Nos las pedirá Dios, que juzga los juicios humanos, desvanece como el humo las ambiciones de los soberbios, y reina por el derecho, sobre los pueblos varoniles que aman y sirven la justicia!"

En seguida se firmó el acta de constitución.

Al día siguiente "La Nación", publicaba un notable artículo cuyos principales párrafos reproducimos:

"El meeting. Así se llamará para designarlo como un acontecimiento histórico el celebrado en la capital de la República.

"Jamás se ha visto en nuestro país un espectáculo igual, ni en país alguno se ha manifestado la opinión tan compacta, con tanta espontaneidad como energía cívica.

"Un ilustre cordobés, el deán Funes, contemporáneo del cordobés Paz y del cordobés Vélez Sársfield, decía en los albores de la revolución argentina: "La opinión pública, en muro de bronce, se levanta". Es la opinión pública condensada, la que ha hecho su reaparición en el meeting del domingo".

"No fué un meeting: fué una manifestación popular unánime, consciente, decidida, cual nunca se ha visto entre nosotros, y es difícil que se produzca en país alguno con más espontaneidad. Nacionales, extranjeros, niños, mujeres, los primeros hombres del país, todas las clases sociales, sin distinción alguna, han acudido a hacer acto de presencia o de simpatía en honor de los propósitos declarados".

Así nació la Unión Cívica, de la cual es la nuestra genuina continuación.

Muchos y grandes han sido los sacrificios, largo y penoso el camino recorrido, pero espléndida y reparadora la jornada final.

¡Honor y gloria al pueblo argentino!

VICTORIA

Nadie puede, legal ni honestamente, discutir el triunfo de la Unión Cívica Radical. Deberes indeclinables que imponen el patriotismo y la tranquilidad de la República, obligan a aceptar la mayoría popular que en los últimos comicios ha demostrado plenamente sus anhelos, consagrando el triunfo de la fórmula proclamada en el teatro Victoria.

Mas nuevos, horizontes desconocidos se preparan y se diseñan para la nacionalidad argentina. La política cambia de escenario, la influencia de las esferas oficiales se desconcierta, la mistificación burda se desmorona y los valores que creó el éxito de camaradería o de parentesco, toca triste y lamentablemente una vergonzosa retirada.

El país contempla desde el arco triunfal que levantara con su esfuerzo, el irse lento de un grupo de hombres que desconocieron la psicología peculiar de la nación argentina; de hombres que equivocaron las orientaciones superiores de las democracias; de hombres que confundieron las irreductibles aspiraciones públicas con las conveniencias particulares. Vivieron del engaño y para el engaño; auscultaron los sentimientos o ambiciones de sus íntimos y quisieron ver a través de las creaciones fantásticas de sus estrechos intereses, todo el laboricso proceso de las esperanzas nacionales.

Encerrados en sus cálculos, nimbados con el prestigio que los mismos reflejaban en razón de un mimetismo fácilmente explicable, creyeron antojadizamente que su misión era alzarse contra la ley y la constitución para orientar a un pueblo que demostraba aparentemente indiscutibles condiciones de sumisión y mansedumbre.

La derrota, justa, merecida y dolorosa, los despierta de su sueño en el mismo instante que desmorona sus posiciones y desconcierta sus planes. Golpea cabizbaja y taciturna en la misma puerta de sus conciámbulos, desbaratando lastimeramente sus últimas esperanzas; entretanto, la opinión nacional, erguida sobre su victoria, señala a los vencidos el único camino que dignamente les resta: el silencio, el silencio y siempre el silencio.

En vano será rebelarse contra el veredicto popular. Miles de manos y miles de voces, se levantarán para fustigarlos y recriminarlos. Se ha terminado el período de las componendas y de los enjuagues políticos. El país cansado, quiere cambio de hombres y cambio de escena. La comedia política de otras horas, amargó su paladar y aturdió su orientación. En la reacción, conoce donde está la verdad y ha aprendido a pulsar a los hombres públicos.

Rebelarse es reincidir en el delito. Buscar la retirada perdiéndose entre las bambalinas es proceder con cordura. No puede pedirse menos escrupulosidad que querer ocultar la responsabilidad atemorizando a todos con el golpe de manos alevoso. Terminaron su misión que no fué otra que mantener la posición; desalojados en la lucha ardua, busquen el refugio que sino dignifica por lo menos hace olvidar.

El nuevo gobierno ha de iniciarse bajo los mejores auspicios. Se hará patria para todos. No va con otro compromiso que el de satisfacer la opinión pública después de haber dado, los que lo encumbraron, un desagravio de honor a los atributos de la soberanía popular.

Perturbarlo en su acción es perder lastimosamente el tiempo. El pueblo lo ha elevado luchando contra todos los oficialismos coligados y en todas las ocasiones sabrá prestarle el calor de sus entusiasmos.

La nación sabe que la fórmula triunfante, más que aspiración de un partido político, es el pueblo argentino convocado en su momento histórico más solemne.

Se hará un gobierno ejemplar para todos. La administración pública sentirá su benéfica influencia, sin que la ascensión de aquél, pueda ser un motivo de temor para nadie. Se gobernará con los honestos y los inteligentes sin vulnerar ningún derecho legítimo.

Los cambios no han de ser de hombres, sino de sistemas. Se tendrá en cuenta siempre el bienestar del país.

No es necesario capear el temporal ni esperar transformaciones súbitas que desarticulen la economía privada de los honestos modestos servidores de las instituciones públicas. Se respetará a todos dentro de la mayor justicia.

Es bueno que se lea y que se sepa en esta hora en que la incertidumbre puede levantar un interrogante en muchos espíritus. Somos el pueblo argentino desinteresadamente levantado para dar una reparación a las instituciones nacionales.

La fórmula Irigoyen-Luna representa la mayor garantía que puedan tener los argentinos. Son hombres que hicieron honor siempre a sus altas inspiraciones patrióticas. Sus nombres significan honor, dignidad y apostolado.

El pueblo vivirá la vida libre de sus comicios porque el gobierno será para los argentinos y el comité para la política.

El presidente y su vicepresidente gobernarán desligados del comité y de sus influencias.

Harán desde arriba lo que han exigido desde abajo.

Puede, pues, la Nación Argentina estar tranquila y recomenzar las abandonadas tareas. En esta hora suprema de la nacionalidad, todos debemos contribuir en nuestra modesta esfera a la grandeza suprema de este gran pueblo.

BUENOS AIRES

La elección presidencial, que termina con el triunfo definitivo de la fórmula Irigoyen-Luna, ha dado en nuestro país el bello espectáculo de una democracia en plena evolución progresiva. Desde los días, desgraciadamente cercanos, en que la voluntad de los caudillos y de los gobernantes era lo único prevalente en los resultados del comicio, hasta la hora de hoy, la República no había sido el escenario de una verdadera contienda cívil. Y si fuéramos a discernir los elogios en la medida que corresponden a los factores de la jornada, hallaríamos que todos ellos se dirigen al pueblo, a la masa que se interesa y lucha en beneficio de las instituciones; y tal vez, en este balance de méritos, encontraríamos que poco o nada pueden reclamar para sí los hombres del gobierno, que se encontraban en la obligación de responder íntegramente a las aspiraciones populares. Porque es de notar que en la de ahora, como en casi todas las luchas políticas de la República, el pueblo — libre de banderías y reacio a las imposiciones del poder — ha dado el triunfo a quienes legítimamente lo merecían.

Hay en el fondo del país una especie de instinto que lo ha salvado en los momentos más difíciles y que lo ha hecho resistir con energía a las solicitaciones de sus caudillos. Dígalo si no el acto electoral que toca a su término. Dígalo si no la hermosa manifestación de energía cívica que acabamos de presenciar, cuyo resultado no es otra cosa que la iniciación de un nuevo período de verdad republicana y de nobles ideales políticos. Para lograrlo ha sido preciso afrontar persecuciones de parte de las autoridades provinciales, y no temer las consecuencias del sufragio emitido en su contra.

Nosotros, los hombres que vivimos en grandes centros urbanos, en los cuales el control permanente y el progreso de la cultura impiden la coación y el fraude, no podemos imaginar siquiera la suma de voluntad y de sacrificio que debe desplegar el habitante de las provincias cuando desea manifestar ampliamente sus ideas. En la provincia de Buenos Aires, por ejemplo, que es el reducto más formidable del antiguo régimen, los sufragios a favor del partido Radical imponen algo más que el simple acto de su emisión y que la simple convicción que lo sostiene: supone en los ciudadanos una energía vigorosa y un desprendimiento verdaderamente ejemplar. Muchos de esos votos representan tragedias silenciosas, cuyas proporciones no podemos alcanzar. Pero pueden dar una idea de las consecuencias que traía a un ciudadano de la provincia de Buenos Aires el enorme delito de alistarse en las filas radicales, el secuestro de su libreta cívica, la pérdida de su empleo, la lesión de sus intereses materiales y sobre todo y ante todo la ofensa que importa la presión ejercida por las autoridades sobre su voluntad política.

Y no es esto, por cierto, una afirmación patente, sin apoyo en la realidad de las cosas. Nadie ignora el número de libretas secuestradas en la provincia. Todos sabemos los incidentes a que han dado lugar y conocemos los procedimientos que se han usado para lograr esos propósitos. Si el ciudadano era humilde y no contaba con la independencia material indispensable para manifestar libremente sus opiniones en aquel Estado, la autoridad local lo amenazaba con retirarle su empleo público o cometer en él atentados mayores si se negaba a entregar su carta de ciudadano. Si el radical era hombre que había llegado a fuerza de trabajo a una desahogada situación económica, se le quemaban sus campos o se cortaba el alambrado que marcaba sus límites. Si el opositor era periodista y perseguía desde las columnas de su diario los atentados frecuentes, se le empastelaba la imprenta, se le asaltaba en plena vía pública, cuando no pagaba con su vida el crimen de pensar abiertamente.

Todos estos son hechos reales, perfectamente comprobados, que nadie se atrevería a desmentir. Por eso, cuando dijimos al principio que la elección presidencial había puesto de relieve la energía de una democracia llamada a grandes destinos, no quisimos expresar que se debía ello a los hombres de gobierno, sino al pueblo, al pueblo humilde y anónimo que ha dado esta vez un hermoso y edificante espectáculo.

Hurra!

El pueblo argentino asiste, en la fecha, a una de las más vibrantes culminaciones de sus anhelos: el triunfo amplio y elocuente de la Unión Cívica Radical, que es el triunfo de los ideales, las doctrinas y los principios democráticos del alma del país.

Coinciden en el día, los victoriosos resultados del escrutinio nacional con los del escrutinio de la capital de la República. Y ello, implica la consagración de los hombres elegidos por la voluntad popular para dirigir desde el gobierno y el parlamento los destinos argentinos, avocados a uno de los más clásicos y transcendentales momentos de la historia de la nación.

El gran esfuerzo cívico realizado, la imponente batalla librada por el espíritu público contra la oligarquía de un régimen perpetuado por medios ilícitos e inconstitucionales, adquieren, pues, en los actuales instantes, todo el valor de una jornada memorable, florida de relieves sugestivos y bellos. Al vigoroso empuje del entusiasmo democrático, a la soberbia acometida del patriotismo que vuelve por sus derechos, se ha derrumbado esa fortaleza erizada de fraudes, abusos e irregularidades construida por los empedernidos usufructuadores de las propicias posiciones oficiales.

En realidad es la victoria de hoy, constriñéndonos a la capital, una victoria común, preparada por todos, y que a todos se debe.

La acción eficaz y eficiente del comité central, la labor tenaz, activa, eminentemente patriótica de los comités seccionales, la actitud entusiasta de la juventud, la aplaudible tarea de los obreros, que aprovechando los minutos desocupados, dedicáronse con gran energía a la propaganda, todo, en fin, cuantos ha signado la clásica campaña, constituye una obra solidaria, cuyo éxito baña por igual a los jefes que supieron mantener la ecuanimidad de una dirección acertada y a los ciudadanos que con la plenitud de sus ideales cívicos, contribuyeron decididamente a conquistar esta victoria.

Realmente, jamás la capital argentina había sido escenario de tanto entusiasmo y tanta manifestación democrática. Diríase que todo el pueblo consciente de la alteza de los designios patrios, se consagró por entero a preparar el triunfo. Horas de excitación republicana que en los anales de la vida política del país, han de quedar grabadas en bronce macizo, con caracteres indelebles, con perfiles vibrantes que han de irse agigantando con el tiempo, como se agigantan las sombras de la tarde a la caída del sol...

De ahí que, cuando la culminación de los anhelos llena todo el ámbito de la república, el pueblo capitalino se apreste a celebrar el triunfo, pleno de alegría. Será esta una nueva demostración de que el alma bonaerense, íntimamente regocijada, ve por fin satisfechas sus aspiraciones. Será también una grata explosión de júbilo patriótico, del santo júbilo patriótico que embarga a los pueblos cuando sobre el horizonte del suelo nativo palpita la grandeza del porvenir..

Y en la iluminación y embanderamiento de todos los comités, y en las manifestaciones que han de recorrer las calles, vitoreando los futuros mandatarios de la nación, y en esas múltiples exteriorizaciones de alegría cívica, vibrara el alma argentina, como en aquellos tiempos de la fundación de la república en que hechos un haz de excelsitudes, los corazones no permanecían asomados a los labios de los patriotas como para rubricar sus altos ideales de libertad.

LA EPOCA acompaña en esta hora a todo el radicalismo de la capital que con temple acerado supo obtener y desalojar de sus posiciones a cuantos aspiraban a mantener un estado de cosas profundamente pernicioso para la democracia y el engrandecimiento argentinos. ¡Hurra!

El gobernador de Entre Ríos

Esta noche sale para Paraná a donde llegará mañana a las 2 de la tarde, el gobernador, doctor Miguel Laurencena.

El pueblo entrerriano, que desde hoy está de fiesta, solemnizando el triunfo que el radicalismo acaba de obtener en toda la república, se ha dado cita para concurrir mañana al puerto a fin de recibir con una gran manifesación popular el distinguido mandatario.

El pacto demócrata - socialista

Sus primeras consecuencias

Actitud del Dr. Juan F. Cafferata

CORDOBA, abril 13. — El pacto de los demócratas con el partido socialista evidenciado con el testimonio que surge del escrutinio que se está practicando en esa capital, ha causado el más profundo desagrado entre los elementos de significación política que acompañan al doctor de la Torre.

Ese pacto inconcebible, en el que se puede creer únicamente con las pruebas a la vista ha creado una situación delicada al partido demócrata cordobés—tan zarandeado ya por la actitud levantisca del diputado Garzón—y no se hace misterio de otros posibles cismas, pues los elementos ilustrados de la agrupación califican tal alianza como el peor de los errores en que han podido caer los empresarios de la fórmula del Coliseo.

Por lo pronto, uno de sus hombres más distinguidos y de mayor prestigio en Córdoba, el diputado nacional y ex candidato a la gobernación de la provincia, doctor Juan F. Cafferata, ha exteriorizado su protesta, separándose del partido demócrata.

Se asegura aquí que otros elementos representativos de la misma agrupación adoptarán la misma actitud que el doctor Cafferata.

Diputado Federico di Palma

HOY EN ROMA

El telégrafo nos trasmite la noticia de la muerte del diputado italiano, por el colegio electoral de Tarantes, Federico di Palma.

El extinto representaba en el parlamento al partido Constitucional de programa mínimo y había triunfado en las últimas elecciones de radicales y socialistas, que presentaban las

candidaturas de Giovanni Albano y San Giergio, respectivamente.

Gozaba de prestigio como político y como publicista, habiéndose distinguido especialmente en las cuestiones de orden marítimo.

El señor di Palma fallece en pleno vigor, cuando contaba 47 años de edad. El telégrafo no da detalles de su muerte.

BAJANTE DEL RIO

Debido a la bajante del Río de la Plata, no han podido salir ayer ni esta mañana, los vapores: inglés, Gersey City, y griego Fotis, despachados en puertos del país para San Vicente y Las Palmas, a órdenes, respectivamente.

A las 9 a. m. de hoy, el semáforo del Riachuelo marcaba 18 pies con 8 pulgadas.

Dado el estado del tiempo, es muy probable que el río se mantenga bajo durante todo el día.

Sociedades Populares de Educación

Centro infantil de Belleza Física y protección a la Escuela "Rufino Sánchez"

Esta sociedad, formada por damas y caballeros, ha sido creada por iniciativa de la directora de la escuela "Rufino Sánchez", superior de niñas número 3 del distrito 6.o, profesora señorita Angela E. Viale. Su objeto es relacionar el hogar a la casa de educación y llevar elementos a la escuela citada que hagan posible su desarrollo y su progreso. Tiene así fijado entre sus fines: fomentar la cultura física de la niñez; ayudar hasta donde los medios lo permitan a los niños pobres para su concurrencia a las escuelas comunes; propender a dotar a la escuela de muscos instructivos, útiles, biblioteca y otros efectos prácticos de enseñanza; ayudar a la educación superior de los niños cuya vocación sea una esperanza para el hogar y para la patria, etc.

La comisión directiva se reune con frecuencia y procura con todo empeño dar el mayor impulso posible a la marcha siempre creciente del benemérito centro; los resultados obtenidos son sumamente halagüeños, gracias a la generosidad con que los padres y vecinos acuden a su llamado, asociándose y prestando eficaz ayuda, toda vez que les es solicitada.

Entre las obras realizadas durante el año próximo pasado, podemos citar: entrega de calzado y ropa a 96 niños pobres; donación de 250 libros para los obreros que concurren a la escuela nocturna; adquisición de un aparato cinematográfico, cuyo costo es de 800 $, destinado a la enseñanza, y amenizar los actos escolares; construcción de un tablado para estos actos y fiestas que da el centro a fin de llenar el propósito de relacionar el hogar y la escuela.

Actualmente proyecta realizar las siguientes obras benéficas: instalación de una biblioteca para niños, la copa de leche y la creación de cursos complementarios en la escuela nocturna, para los cuales se cuenta con el desinteresado concurso de varios competentes profesores.

Esta comisión fué presidida desde su fundación y hasta hace poco tiempo por el señor Gofredo Dunan, quien con honradez y celo desarrolló una acción intensa y eficaz. Razones de salud le obligaron a abandonar el puesto; le reemplaza hoy dignamente el señor Francisco Palmieri, quien lleno de fe y entusiasmo piensa realizar obra provechosa. Le ayudan en la tarea y con igual decisión y desinterés distinguidas damas y caballeros, como las señoras Josefa A. de Carballo, Luisa N. de Yost, Teresa N. de Castiglia, María F. C. de Dodero, Eulalia E. de Izaguirre, E. W. de Fernández, P. O. de Sancho y señores ingeniero Raúl Carballo, Manuel Ramírez, O. Izquierdo Brown, J. V. Colombo, C. Coletti, doctor E. Bondenari, L. Cueto, S. Marini, F. Fernández Warle, P. A. Espinosa, Pedro Echevarría, A. Grecco, J. Fontanalls, J. Paradiso, A. Logarzo, etc.

Algunos de ellos, como los señores ingeniero Carballo y Logarzo, han dictado gratuitamente cursos de perfeccionamiento en la escuela de adultos.

El personal directivo y docente de la escuela presta eficacísima cooperación.

MINISTERIO DEL INTERIOR

EL DOCTOR ORTIZ

El ministro del Interior esta tarde no concurrió a su despacho de la casa de gobierno, por encontrarse ligeramine indispuesto.

En su domicilio particular despachará el doctor Ortiz algunos asuntos del ministerio a su cargo, siendo muy posible que esta misma tarde conteste el telegrama que desde Santiago del Estero le ha enviado el doctor Ramón Gómez, pidiendo garantías para el acto de elecciones complementarias que el próximo domingo se realizarán en aquella provincia.

Acusación contra un magistrado

El señor Carlos Sánchez Viamonte, que sigue, desde hace más de un año, ante los tribunales de la provincia de Buenos Aires un juicio contra el asesor de menores doctor Giustiniani, ha presentado al presidente del Jury de Enjuiciamiento de Magistrados un escrito pidiendo la suspensión del acusado.

Dice el escrito presentado al «Jury»:

«Que hace ya un año y cinco meses que acusé al doctor Giustiniani y aún no he conseguido la resolución definitiva de esta causa.

En vano he insistido pidiendo la reunión del tribunal, en vano he esperado pacientemente para agotar todos los medios. Parece que los señores jurados se hubieran propuesto demostrar que de nada sirve en nuestro país la bondad republicana de las instituciones, porque el vicio está en los hombres que las desnaturalizan.

Sería necio hacer una demostración al honorable Jury de los graves inconvenientes que su negligencia injustificable acarrea, porque no tienen ni el derecho de ignorarlo; pero como necesito un aliado, ya que no es bastante mi solo esfuerzo para poner en movimiento al tribunal, pido a V. H. que se sirva decretar la inmediata suspensión del acusado doctor Giustiniani con goce de medio sueldo, de acuerdo con el artículo 38 de la ley de Enjuiciamiento (modificado).

Hasta ahora no había querido exigir la suspensión del acusado, ya que, a pesar de mi carácter de acusador, no estoy exento de compasión para todos los seres aunque no deba amar sino a mis prójimos de acuerdo con el precepto cristiano, pero viendo que el doctor Giustiniani parece no estar afectado moralmente por esta acusación, me empeño en hacerlo solidario de mi interés en la solución de este asunto, y recurro finalmente al factor económico.

El artículo 21 de la ley de Enjuiciamiento (reformado) dice: «La jurisdicción del jurado se limita: 1o. a suspender al juez o funcionarios acusados desde que se haga lugar a la acusación y mientras dure el juicio».

El artículo 37, que se ocupa de las formalidades requeridas para admitir las acusaciones, dice en su inciso 6.o: «Si tomados todos los votos resultase afirmativa de dos tercios de los jurados presentes, aun cuando fuese de uno solo de los capítulos de la acusación, *el juez quedará «ipso facto» suspendido* y el Jury se retirará a redactar el auto que deberá ser fundado, mandando suspender en el día al funcionario acusado y comunicando esta resolución al presiente de la Suprema Corte de Justicia, para que se lo haga saber al acusado, al Poder Ejecutivo y a la Cámara Judicial en su caso, para su conocimiento».

Vuestra Honorabilidad ha faltado manifiestamente al cumplimiento de sus deberes legales, y para suplir esta falta, pido que inmediatamente después de presentado este escrito, se decrete la inmediata suspensión del asesor de menores acusado, con medio sueldo, como también se ordene a dicho acusado la devolución del dinero que ha recibido, indebidamente, desde que se admitió mi acusación y comenzó este juicio».

En Lomas de Zamora

LOMAS DE ZAMORA, abril 13. — El triunfo obtenido en esta ciudad por el partido Conservador ha puesto de manifiesto que la opinión consciente del partido acompaña con sus simpatías a la Unión Cívica Radical. A ésta pertenece el honor de la gran contienda cívica, por cuanto ha tenido que luchar con un oficialismo que ha usado de todos los recursos imaginables, alcanzando un triunfo que es a la vez la derrota moral de los situacionistas.

La Unión Cívica Radical ha luchado sin recursos pecuniarios porque no ha gastado en todo el partido más de 1.500 pesos. El oficialismo ha gastado 80.000 pesos, de los cuales 30.000 los entregó el Lomas Jockey Club. Contó con la policía y demás instituciones públicas. Los empleados municipales fueron, en su mayor parte, los fiscales del partido Conservador. Entre otros, debe citarse a José Piumar, Higinio Acha y Benza.

Existieron durante la campaña electoral más de 20 casas de juego, que funcionaron a vista y paciencia de la policía. El jefe de la oficina de rentas de la provincia ejerció una presión vergonzosa entre el comercio de ésta.

En el cuerpo de Bomberos Voluntarios, institución costeada y sostenida por todo el vecindario, sin distinción de colores políticos, su presidente, señor Williman y el comandante, señor Berutti, hacían propaganda en favor del partido Conservador.

A todo ésto, agréguese el gran número de inscriptos fraudulentos, hecha en el padrón electoral, se llega a la conclusión final que el oficialismo local ha sufrido la más grande de las derrotas morales.

Anoche, festejando el triunfo, se organizó una manifestación conservadora, compuesta por los peores elementos del bajo fondo social.

Recorrieron las calles de la ciudad y se dedicaron a lanzar bombas de estruendo frente a las casas de los dirigentes radicales. El vecindario no pudo dormir, por cuanto el bombardeo conservador duró hasta la madrugada. Hubo provocaciones a granel y no se llegó a extremos dolorosos debido a la mesura y cultura de nuestros correligionarios. La policía brilló por su ausencia. Como si no existiera.

LA GUERRA EUROPEA

SITUACION POLITICA

LOS CONFLICTOS COMERCIALES. — EL TRAFICO MARITIMO. — LA FALTA DE BUQUES. — LA CARESTIA DE LOS FLETES. — CONSECUENCIAS DE ESTE ESTADO DE COSAS. — LA GUERRA NAVAL. — EL EMPLEO DE LOS BUQUES ALEMANES INTERNADOS. — INICIATIVA DE ALGUNOS SINDICATOS. — LOS HUNDIMIENTOS DE BARCOS.

Uno de los problemas económicos más complicados que ha traído la guerra ha sido y es la manera de poder comerciar marítimamente. La campaña de submarinos llevada a cabo con tanta tenacidad por Alemania y el bloqueo de esta nación por las escuadras de los países aliados, ha creado ese estado de cosas imposible para el desarrollo natural del tráfico interoceánico, y como consecuencia de estos hechos los beligerantes y países neutrales sufren enormes perturbaciones, que se traducen en carestías de productos indispensables para la vida y para la marcha regular de las industrias.

La destrucción sistemática de los buques mercantes por los sumergibles alemanes, ha constituído una crisis naviera. Todas las naciones se ven privadas del concurso de numerosas naves; los fletes han subido en proporciones colosales; los seguros marítimos se han elevado considerablemente; las tripulaciones de los barcos exigen aumento de sueldos y los astilleros dedicados exclusivamente a la construcción de buques de guerra no pueden con al rapidez necesaria reemplazar los barcos que van desapareciendo de la circulación marítima. Inglaterra ha perdido desde que se inició la guerra 950 buques mercantes, y a esta cifra alta hay que añadir las pérdidas sufridas por Noruega, Dinamarca, Suecia, Holanda, Italia, Francia, Rusia, Japón, España. Sumando todas las naves comerciales echadas a pique o destruídas por las minas, se llega fácilmente a un total de 1.400 a 1.500 barcos, puestos fuera del tráfico.

Si a ello se agregan los buques de Alemania y Austria paralizados, se obtendrá una cifra aproximada a 2.000.

Esta restricción al movimiento marítimo es enorme y es la causa de múltiples conflictos económicos.

Por eso todos los gobiernos se esfuerzan en resolverlos. Inglaterra, la más afectada, insinuó a Portugal que requisase los cuarenta buques alemanes internados en sus puertos, a fin de que los pusiera al servicio del comercio, y la república lusitana accedió, y por este motivo se puso en guerra con Alemania.

Pero este aporte de cuarenta unidades comerciales no se considera suficiente para cubrir las necesidades generales, y la Gran Bretaña intentó entonces aplicar la misma política de insinuaciones a las repúblicas de Sud América.

Las últimas informaciones transmitidas de buena fuente dan a entender que la cancillería británica inicia gestiones ante los gobiernos de la Argentina, Brasil y Chile para que se embarguen los buques alemanes y se pusieran en circulación.

Dichas tres repúblicas, a estar siempre a la misma fuente informativa, se negaron simultáneamente a dar curso a la sugestión de Inglaterra. Creemos que la actitud asumida por las repúblicas que constituyen el A. B. C. se ha ajustado a la neutralidad declarada por ellas en fecha oportuna, y que no corresponde inmiscuirse en el conflicto ni poco ni mucho, ni comprometer la libertad comercial de Sud América para el futuro con actos que resultarían subordinados a la política de la Gran Bretaña.

Conviene a todas luces que las repúblicas sudamericanas conserven en absoluto su independencia económica, ahora y mañana, y que no entren a ser factores del juego de tal o cual potencia europea, pues tal situación les crearía una subordinación reñida con los principios más elementales que rigen en Sud América.

La solución del conflicto marítimo está en la iniciativa que acaba de asumir un grupo financiero inglés y norteamericano, y se cita el fletamiento de los buques alemanes y austriacos internados en puertos de Estados Unidos.

Si Inglaterra y Alemania consintieren esa empresa esbozada ya simultáneamente en Nueva York y en Londres, el tráfico marítimo se vería de pronto muy aliviado y algunas de las dificultades del presente momento desaparecerían.

Sin embargo, la cosa no es fácil, pues a ello se oponen muchas y variadas razones que alegarán respectivamente Alemania y la Gran Bretaña. No debe, no obstante, desesperarse de que se llegue a algo práctico; pero para este resultado será necesario que queden previamente definidas las causas de los hundimientos de algunos buques mercantes, y asunto éste actualmente en debate entre Estados Unidos y Alemania.

Como quiera que sea, es satisfactorio señalar que existe esa corriente entre los hombres de negocios de Estados Unidos y de Inglaterra que trabajan para resolver uno de los grandes problemas creados por la guerra.

FRENTE OCCIDENTAL

La lucha en las márgenes del Mosa

LA BATALLA DE VERDUN — FRACASO DE LA OFENSIVA ALEMANA — LOS ATAQUES A MONT HOMME — ENERGICO CONTRAATAQUE DE LOS FRANCESES — ACCIONES EN EL ARGONNE Y EN EL WOEBRE — EN LAS LINEAS BRITANICAS — UN MOMENTO DE CALMA EN EL MOSA — OTRAS INFORMACIONES.

PARIS, abril 13. — Los alemanes han cesado sus ataques de infantería a las posiciones francesas de la derecha y de la izquierda del río Mosa, y limítanse sus operaciones en la última jornada a mantenerse en algunos de los puestos conquistados y a operar con su artillería. Los bombardeos han sido muy activos, pero a pesar de su insistencia el enemigo no consiguió ninguna ventaja, en tanto que las tropas francesas logran establecerse en varias posiciones antiguas.

Esta calma relativa observada en el frente alemán de Verdun justifica las opiniones vertidas por los críticos franceses.

El enemigo ha quedado materialmente extenuado después del enorme esfuerzo realizado en días anteriores contra las posiciones francesas de Mont Homme y del bosque de la Caillette.

La cifra elevadísima de las bajas sufridas por los teutones en sus fracasadas embestidas ha debido crear serias dificultades, y la evacuación de miles de heridos y la desaparición del terreno de miles de metros, demandó al enemigo un tiempo que no pudo emplear en nuevos ataques.

Sin embargo, esta aparente calma no engaña al estado mayor francés, y todo el mundo se dispone a rechazar nuevos ataques, considerándose que Alemania no puede ya en modo alguno, ni abandonar su loca aventura de tomar Verdún ni retirarse del terreno, pues esa retirada implicaría la más formidable de las derrotas.

La situación del ejército del Kronprinz es crítica, pues se ve imposibilitado de avanzar y no puede sin grandes riesgos replegarse.

Si esto último sucediera, el ejército francés se arrojaría sobre los restos de las huestes del príncipe heredero y los despedazaría con la mayor facilidad.

Tal vez es lo que esperan con tan admirable sangre fría los generales Joffre y Castelnau.

Como quiera que sea, es evidente y así lo demuestran los diarios, que el actual instante señala para las armas alemanas una angustia que se trasluce en los artículos de la prensa germana, más alarmada que nunca ante el estupendo fracaso de la ofensiva contra el baluarte del este de Francia.

PARIS, abril 13 — El ministerio de guerra dió sucesivamente a la publicidad los siguientes informes acerca de las operaciones:

"En la orilla izquierda del Mosa los alemanes atacaron anoche nuestras posiciones en el bosque de Caurettes, entre Mort Homme y Cumiéres, empleando líquidos inflamables, pero fueron rechazados.

"En la orilla derecha del río la artillería estuvo anoche muy activa en Douaumont y Vaux, pero no reanudaron los combates de infantería en el frente.

"Confírmase el anuncio de que la gran ofensiva de ayer, que duró dieciséis horas y fué rechazada, costó a los alemanes grandes pérdidas.

"La noche de ayer pasó relativamente tranquila en el resto del frente.

"En Bélgica, en la región de Langemarck nuestra artillería desarrolló actividad.

"Entre el Somme y el Oise nuestro fuego destructor desorganizó las trincheras enemigas al oeste de Parvillers.

"En el Argonne hicimos estallar cuatro pequeñas minas en La Fille Morte, Haute Vauchees y Vauquois.

"En el sector de Courte Chaussee ocupamos los bordes de dos cráteres frente a nuestras trincheras.

"Al oeste del Mosa, colina 304 y Le Mort Homme continúa el violento bombardeo.

"Al este del Mosa y en el Woevre la actividad de la artillería fué mediana y no hubo acciones de infantería".

LONDRES, abril 23. — El War Office facilitó a la prensa el siguiente parte elevado por el comandante en jefe, general Haig:

"Realizamos con éxiot pequeñas incursiones en las trincheras enemigas cerca de Richenurglasvone. Matamos a diez alemanes.

"Anoche el enemigo efectuó tres ataques sucesivos al oeste de la carretera de Pilcken a Ipres. En el curso del primer ataque los alemanes se establecieron en nuestras trincheras, pero los desalojamos inmediatamente. Rechazamos los otros dos ataques. El enemigo dejó 25 cadáveres ante nuestras posiciones. Hicimos tres prisioneros.

"Hoy bombardeamos las cercanías de la carretera mencionada.

"Hubo actividad de artillería al noroeste de Wytschaete y en las inmediaciones de Souchez, Carency y Colomme".

NUEVA YORK, abril 13 — De Berlín transmiten el siguiente comunicado del estado mayor alemán:

"En el oeste: en una salida nocturna que un pequeño destacamento alemán efectuó contra las posiciones inglesas cerca de Laboiselle, al noreste de Albert, tomamos 29 prisioneros y una ametralladora, y el destacamento no tuvo baja alguna.

"Al oeste del Mosa los franceses atacaron en vano nuestras líneas al noroeste de Wocourt, mientras en los demás puntos de ese frente los esfuerzos del enemigo se limitaron a un vigoroso fuego de artillería.

"Al este del Mosa, el enemigo llevó tres contrataques a la colina de Poivre. Los ataques, preparados por un vigoroso fuego de artillería, causó al enemigo serias pérdidas, sin procurarle ventaja alguna.

"En dos ocasiones las fuerzas que emprendieron los ataques no pudieron penetrar en la zona dominada por nuestro fuego de atajo, y el tercer ataque fracasó por completo bajo nuestro fuego delante de los alambrados.

"En el bosque de Caillete ganamos algún terreno en uno o dos puntos, a pesar de la enérgica resistencia del enemigo.

"En un combate aéreo derribamos un aeroplano enemigo cerca de Orga, en el distrito del Woevre, y murió el piloto que lo montaba".

PARIS, abril 13 — Apareció la siguiente nota oficiosa:

"Después de tres días de ataques furiosos e infructuosos los alemanes exhaustos, diezmados, en la imposibilidad de proseguir una ofensiva tan mortífera, efectuaron el miércoles un paro en la ofensiva generalizada en Verdún.

Las pérdidas que sufrieron delante de Mort Homme fueron si precedente. Está comprobado que el Kronprinz perdió sus mejores soldados en el juego sangriento e inútil, y es notorio que llamó numerosas divisiones del frente ruso para rellenar los claros

Se estima, sin embargo, que los alemanes están demasiado comprometidos en la empresa, de la cual depende su prestigio para no continuar desesperadamente antes de confesar su fracaso.

La calma relativa es entonces precursora de nuevos combates que el fracaso sufrido hasta ahora por el enemigo nos permite esperar tranquilamente.

El cambio de tono de la prensa alemana que no registró todavía el último y formidable esfuerzo, sin embargo notable, prueba indudablemente que la opinión pública cesó de glorificar el éxito de Verdun. Está igualmente silenciosa sobre el empleo de los medios de la última barbarie utilizados con desprecio de toda civilización.

PARIS, abril 13. — La batalla de Verdun cautiva la opinión pública italiana.

Todas las aprensiones han desaparecido, pero la batalla continuará con asombro por el arrojo y abnegación de las tropas francesas y por el valor de sus jefes, los que cifran una completa confianza en las operaciones futuras.

El general Corsi ha declarado a la "Tribuna" que la ofensiva alemana ha fallado.

FRENTES SECUNDARIOS

La campaña en el Cáucaso

EN LA MESOPOTAMIA

LOS PORTUGUESES EN EL AFRICA ORIENTAL

PETROGRADO, abril 13. — Informaciones oficiales de Tiflis aseguran que los turcos han reforzado consideramente sus líneas de batalla en las regiones de Trebisonda y Erznigau, y en la Mesopotamia.

Añaden esas informaciones que las tropas otomanas presentan ahora una vigorosa resistencia. El gran duque Nicolás ha pedido refuerzos y el envío de más artillería.

LONDRES, abril 13. — Comunican de Petrogrado que en el Cáucaso, a pesar de la poderosa resistencia de los turcos, los rusos continúan avanzando.

Al este de Erzerum los moscovitas han desalojado al enemigo de muy bien preparadas posiciones.

En la región de Bitlis los turcos han iniciado un movimiento ofensivo; pero hasta ahora todos sus ataques han sido rechazados.

AMSTERDAM, abril 13. — Informan de Constantinopla que el gobierno turco publicó el sigiente comunicado:

«Los ingleses han sido de nuevo seriamente derrotados cerca de Felahie.

«El 9 del corriente, después de hora y media de una vigorosa preparación de artillería, el enemigo atacó con todas sus fuerzas nuestras posiciones cerca de Felahie. La batalla duró seis horas.

«Al empezar la lucha el enemigo consiguió penetrar parcialmente en nuestras trincheras; pero nuestros soldados con sus bayonetas dieron muerte a los que entraron.

«Las restantes tropas enemigas fueron empujadas a sus propias trincheras.

«En nuestras posiciones y frente a ellas contamos más de 3000 cadáveres enemigos. De las fuerzas enemigas la 13.a división británich, compuesta exclusivamente de tropas que lucharon en los Dardanelos, fué la que más sufrió.»

LONDRES, abril 13. — Comunican de Johannesbourg que sir Lienol Phillips, íntimo amigo del general Townshend, jefe de las fuerzas británicas sitiadas en Kut-el-Amara, ha recibido un cablegrama fechado en esa localidad, en el que dicho general inglés le dice:

«Personalmente, estoy bien. Espero que pronto nos socorrerán.»

Sir Lionel Phillips ha añadido que parece que el general Townshend tiene motivos justificados para creer que las fuerzas que se envían en su socorro son suffcientes para cumplir la misión.

Agregó que tenía informes muy autorizados según los cuales el almirante von Spee, cuando fué atacado por la escuadra británica cerca de las islas Malvinas, se dirigía a Capetown, con el propósito de bombardear ese puerto británico.»

LONDRES, abril 13.—El ministro de Portugal en Londres informa a la agencia Reuter que la toma de Kionga en el Africa Oriental por Portugal, es un primer paso tendiente a reparar algunas injusticias de que Portugal sufrió por parte de Alemania.

«Kionga—dice el ministro—es una localidad de poca importancia en sí, pero tiene para los portugueses un alto valor sentimental.

«Sin la menor provocación y con completo desprecio de las obligaciones internacionales, según es costumbre de Alemania, éste sorprendió nuestro puerto de Kionga, comandado por un suboficial, y arrió nuestra bandera que reemplazó por la suya.

«Este fué un golpe grave para la monarquía cuando fué inferido en 1894; y desde esa época jamás Alemania presentó excusas.

«La legación de Portugal enarboló hoy el pabellón en honor de la reocupación.»

En el frente oriental

Duelos de artillería

Ataques alemanes rechazados

PETROGRADO, abril 13. — Las operaciones en el frente de Riga a la Besarabia pasan por un período de calma.

Los alemanes no se resuelvan a iniciar la ofensiva general tan anunciada, manteniéndose a la espera de los resultados de la batalla de Verdun.

La lucha continúa limitándose a acciones de artillería y a combates de aeroplanos.

LONDRES, abril 13. — Comunican de Petrogrado que en el frente del Dwina se han librado duelos de artillería y fusilería. Las infanterías se han mantenido inactivas en esa región.

Al norte y al sur de Olyka los alemanes efectuaron una serie de ataques, ninguno de los cuales tuvo éxito. Los rusos rechazaron a los atacantes infligiéndoles grandes bajas.

COOPENHAGUE, abril 13.—Según referencias autorizadas, la artillería rusa ha sido reformadísima, al extremo de que en la actualidad iguala a la alemana.

SITUACION MILITAR

LA OFENSIVA ALEMANA EN LAS ORILLAS DEL MOSA. — LA BATALLA DE VERDUN. — BOMBARDEO DEL CERRO 304.— ATAQUES FRANCESES RECHAZADOS. —LOS GERMANOS ASEGURAN HABER GANADO TERRENO EN EL BOSQUE DE CAILLETTE. — FRACASO DE UNA TENTATIVA ALEMANA EN LA CARRETERA DE PILKEN A IPRES. — EN EL FRENT E ORIENTAL.—RUSOS Y TEUTONES REALIZAN ATAQUES INFRUCTUOSOS. — OPERACIONES AUSTRO-ITALIANAS. — EXITOS DE LOS PENINSULARES. — LA CAMPAÑA EN LA MESOPOTAMIA.

La ofensiva alemana en las orillas del Mosa ha entrado ayer en un nuevo período de calma. Se ha iniciado una nueva tregua. Los germanos, después del fracaso de su ataque general, han resuelto mantenerse relativamente tranquilos consolidando mientras tanto las pocas e insignificantes posiciones conquistadas en sus últimas tentativas. Los franceses a su vez aprovecharán el tiempo y harán más poderosas sus fortificaciones. Cada día se torna más difícil para el Kronprinz la realización de su ambicioso propósito. Puede asegurarse — y no decimos esto por el gusto de hacer paradojas — que cuanto más se acerca a la fortaleza tanto más se aleja su posibilidad de tomarla.

Ayer ha sido un día de poca actividad en las líneas de Francia y Flandes en general y en las líneas al norte de Verdun en particular. Los alemanes limitaron sus operaciones al bombardeo del cerro 304, llave de la situación al oeste del Mosa, y a unos ataques infructuosos en la carretera de Pilken a Ipres, de los que hablaremons más adelante.

Por su parte los soldados republicanos efectuaron sin éxito un ataque al nordeste de Avocourt, al oeste del río. Al este del mismo llevaron tres formidables asaltos contra las posiciones germánicas en el cerro de Poivre, que — según el boletín oficial de Berlín — no les dieron resultado alguno. Los franceses realizaron primero dos asaltos consecutivos que fueron contenidos por las cortinas de fuego tendidas por la artillería alemana. El tercer asalto, más vigoroso que los anteriores, fué quebrantado ante los alambrados teutónicos por el fuego de las ametralladoras.

Los almanes anuncian haber ganado algún terreno en el bosque de Caillette, al sur del fuerte de Douaumont. Las informaciones oficiales de París no hacen la menor mención de lucha en esa zona.

Coincidiendo con la paralización de su ofensiva en las orillas del Mosa los alemanes emprendieron tres ataques contra las posiciones inglesas al oeste de la carretera de Pilcken a Ipres. En el curso del primer ataque los soldados del Kaiser lograron establecerse en las trincheras británicas; pero las tropas del general Haig, mediante una inmediata contraofensiva, los expulsaron. Los germanos efectuaron dos nuevos asaltos, que resultaron completamente infructuosos. Los ingleses hicieron un pequeño número de prisioneros.

En el frente oriental la lucha se limita a duelos de artillería y ataques locales sin importancia. Ayer los alemanes fueron rechazados en sus tentativas al norte y al sur de la estación de Olyka. A su vez los rusos fueron repelidos en un ataque llevado durante la noche en la región de Gabunowka. Poca cosa, como se ve. Parece que en el frante del este ambos beligerantes están resueltos a esperar la llegada del verano antes de emprender seriamente un movimiento ofensivo. Quizás no sería aventurado afirmar que ambos esperan ver las consecuencias de la batalla de Verdun.

Las operaciones en el frente austro-italiano siguen animadísimas. En el curso de las acciones de los últimos días los peninsulares han conquistado las alturas al norte del río Ponole y se han apoderado de una fuerte línea de trincheras en las faldas meridionales del Monte Pori, y los austriacos han desalojado a los italianos de varias salientes y de las obras de defensa al sur de Sperone. Estas posiciones habían sido conquistadas por los italianos después de una reñida lucha.

La campaña en la Mesopotamia continúa siendo fatal para los ingleses. Al revés que sufrieron el 4 del corriente hay que añadir el que experimentaron el 9. En esta acción, a estar a los informes oficiales de Constantinopla, los británicos tuvieron más de 3.000 bajas. Bueno es esperar las noticias oficiales de Londres para saber a que atenernos acerca de esta batalla.

FRENTE AUSTRO-ITALIANO

IMPORTANTE AVANCE DE LOS PENINSULARES EN EL VALLE LEDRO

TOMA DE POSICIONES A LA BAYONETA EN RIVA POR LOS ITALIANOS — DUELOS DE ARTILLERIA EN LOS VALLES DE ADIGE, BRENTA Y DEL FELLA — LOS CAÑONES DE LOS PENINSULARES DESTROZAN EL FUERTE DE LUSERNA — ACCION DE LOS AVIADORES — UNA FRASE DE CADORNA — OTRAS INFORMACIONES.

ROMA, abril 13. — Hasta este momento no se ha producido en el frente ningún hecho de armas que permita dar crédito a los rumores que circularon acerca de la ofensiva austriaca.

Contrariamente a esta versión, son los italianos los que prosiguen un movimiento de avance por etapas, como lo demuestra el importante paso dado hacia adelante en el valle Ledro.

Las nuevas posiciones ocupadas por los peninsulares en su zona se estiman de mucha importancia para el resultado general del avance, pues ellas constituyen una llave de otros puntos que pronto caerán también en poder de los italianos.

La proximidad de la buena estación para las operaciones ha despertado un gran movimiento de expectativa, al que ha contribuído también el llamamiento a banderas de nuevas clases y hasta de los reclutas exceptuados por defectos físicos.

Se prevé que va a iniciarse un período de activísimos movimientos en todo el frente y que se acerca la hora crítica para el ejército enemigo que tendrá que resistir la gran ola de los dos millones de soldados italianos con que dispone ahora el general Cadorna.

ROMA, abril 13 — El ministerio de guerra dió a la publicidad el siguiente comunicado en su resumen de las principales operaciones:

"En el valle de Ledro, continuando nuestras metódicas operaciones, extendimos nuestra ocupación a las alturas situadas al norte del río Ponale, entre el valle de Concei y el lago de Garda.

"En la zona de Riva, eficazmente apoyada por la artillería, nuestra infantería conquistó a la bayoneta las formidables órdenes de trincheras y reductos a lo largo de las faldas meridionales del monte Pari, de Cimmadoro, Rochetta y Monte Sperone. El enemigo sufrió pérdidas gravísimas; pero favorecido por el terreno, logró escaparse y sólo hicimos unos 20 prisioneros.

"Continúan los violentos duelos de artillería en los valles del Adige, del Brenta y del Fella y en la línea del Isonzo.

"El fuego de nuestras baterías impidió al enemigo efectuar reparaciones en el fuerte Luserna, en el alto Astico y demoler los depósitos de abastecimiento del Santa Catalina y Aggowitz".

NUEVA YORK, abril 13 — De Viena, vía Berlín transmiten el siguiente parte del estado mayor austriaco:

"Han continuado los duelos de artillería en varios sectores.

"En las cercanías de Riva desalojamos a enemigo de varias salientes de trincheras y de la muralla defensiva al sur de Sperone que nos habían previamente tomado. Por consiguiente el ataque italiano acabó con un fracaso".

ROMA, abril 13. — Toda la prensa romana pone de relieve los enormes servicios que está prestando al ejército la aviación, y elogia sin tasa la acción de los pilotos.

Sábase ahora que después del raid aéreo de los austriacos sobre Ancona, en el cual fueron derribaron tres hidroplanos enemigos, dos aeroplanos italianos se dirigieron a un punto de la costa enemiga y la bombardearon, haciendo huir a grandes tropas austriacas. Después bajaron al mar, desembarcando cuatro oficiales italianos, quienes incendiaron una estación semáfora, dos casillas con instalaciones telegráficas y un depósito de municiones, volviendo seguidamente a los aeroplanos y regresando ilesos a nuestras líneas.

Simultáneamente un dirigible italiano efectuaba una incursión, llegando hasta Nabresina, donde arrojó 500 kilogramos de explosivos, causando gravísimos daños y derribaba en la misma localidad dos hidroaeroplanos enemigos, haciendo prisioneros a sus pilotos.

ROMA, abril 13 — En los círculos parlamentarios reina mucha expectativa con motivo de la anunciada declaración que hará en la cámara de diputados el ministro de relaciones exteriores barón Sonnino acerca de los resultados de la conferncia de París.

Se cree que el ministro sin necesidad de explicar todo concertado, será sin embargo lo suficientemente explícito para determinar los beneficios que cosechará Italia de su participación en ese concierto de los aliados.

ROMA, abril 12. — Figuran en la lista de caídos, publicada hoy, los nombres del teniente de caballería Luis Reyedin, de Venecia, y del subteniente Arturo Melani, de Milán.

—Se ha comunicado oficialmente a las respectivas familias la muerte, en acciones de guerra, del mayor Hugo Luzzatti, de Udine, y del subteniente Carlos Poggi, perteneciente a la nobleza de Ponisio.

ROMA, abril 13. — Son muy comentadas las siguientes frases del general Cadorna a un corresponsal francés:

"Actualmente en la zona del Tirol (Trentino) todo avance es materialmente imposible.

"Vendrá el momento, agregó, que nos será permitido abandonar la inacción a que nos obliga la nieve y los aludes, y entonces, desde las admirables posiciones en que nos encontramos, avanzaremos hacia la victoria que firmemente creo indefectible".

Agrega el despacho que es creencia general que un alto oficial del ejército francés tiene a su cargo la dirección de la artillería moscovita.

Dice también que debido a las reformas introducidas, en los recientes combates librados desde el lago Narocz hasta el golfo de Riga, las bajas infligidas a los alemanes fueron realmente enormes.

Las colonias alemanas

SU IMPORTANCIA

LONDRES, abril 13. — Los diarios reproducen un artículo publilado por un periódico alemán, en el cual el Dr. Stockman, de Kiel, funcionario imperial, muestra cuan preciosas son sus colonias para la industria alemana.

Su intención es probar a cualquiera que lo ponga en duda que Alemania no puede de ningún modo privarse de sus colonias.

El título mismo de ese artículo prueba que habría en Alemania gente que no es de esa opinión.

En consecuencia da algunas cifras que demuestran que el gobierno alemán habría hecho bien en meditar antes de entrar en la guerra y antes de colocar así a la flota británica entre Alemania y sus colonias.

Enumera los millones de marcos en copra, algodón, nueces, granos y leguminosos que Alemania importaba anteriormente de sus colonias. Muestra cuan necesario es para Alemania tener sus propias colonias y concluye diciendo que es claro que Alemania debe tener un imperio colonial más grande todavía.

NOTAS DE LA GRAN GUERRA

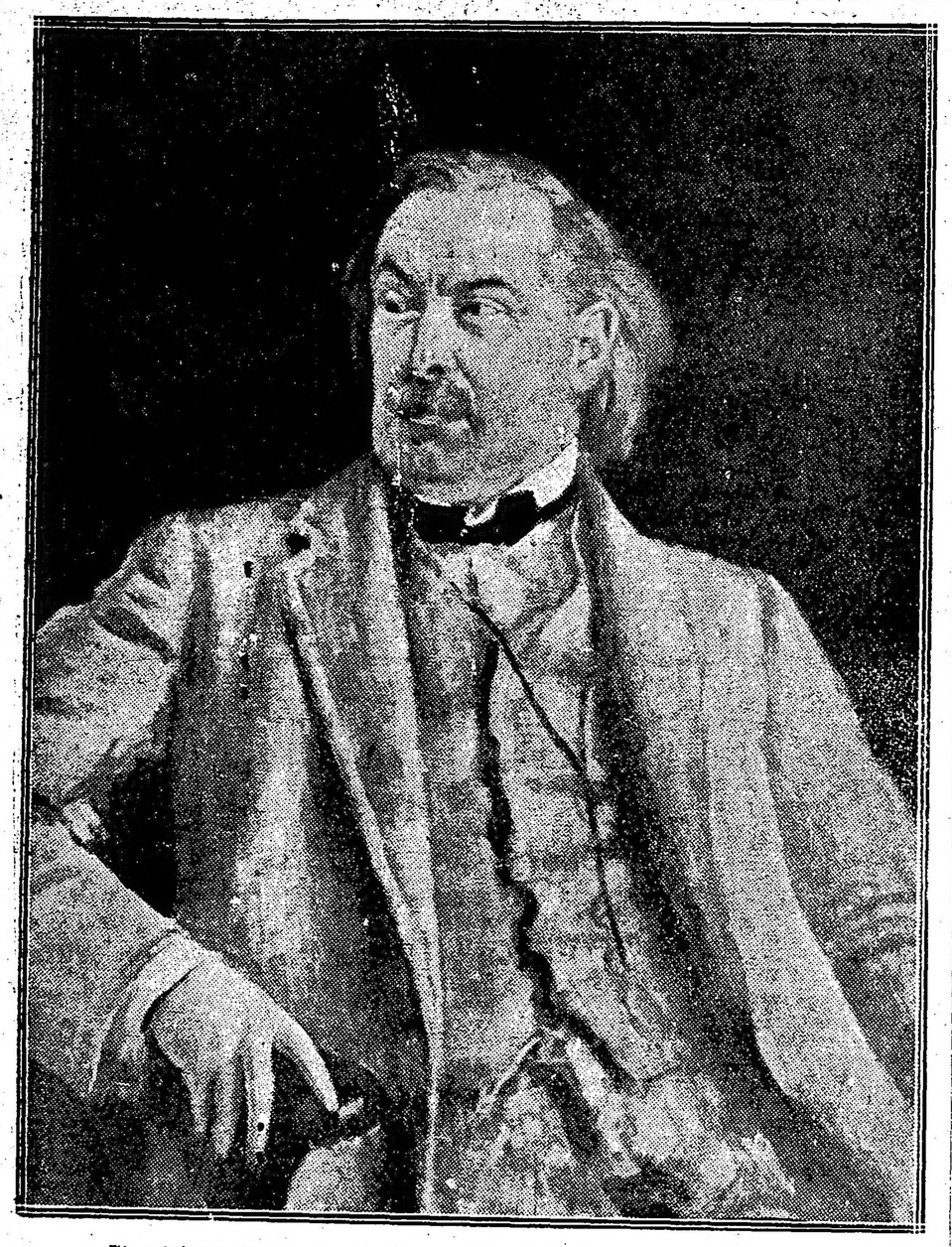

El ministro inglés de municiones: Lloyd George por el pintor John

La ciudadela subterránea

¡Carency, el terrible Carency, que llegó a convertirse en una obsesión en los partes diarios del estado mayor; el Carency, en el cual los alemanes creían haberse fortificado de un modo inexpugnable y que costó a los franceses más esfuerzos que Zaragoza; el ya legendario Carency, helo aquí, a nuestros pies, en su hondonada!... Mentalmente me repito el relato de su conquista, tal cual me la contó un cazador alpino, a quien encontré herido en una ambulancia, hace tres meses y que, en su entusiasmo, trataba de incorporarse en el lecho para explicarme, con grandes gestos heroicos, la belleza del combate. Fué en mayo, en plena primavera... Esta comarca no envolvía entonces su seca estructura entre la niebla sino que por el contrario palpitaba con todas las palpitaciones de sus boscajes floridos bajo las caricias del sol. Una embriaguez sagrada animaba las almas de los que durante todo un invierno habían permanecido inmóviles en sus trincheras contemplando la aldea codiciada cual un lugar de promisión. Aquello era bíblico, me dijo un soldado. Y recordando ahora estas palabras que antes me hicieron sonreir, me figuro el bombardeo, durante el cual 200 bombas cayeron sobre este hacinamiento de ruinas en el espacio de tres horas, removiendo la tierra, desgajando los árboles de los huertos, volando los muros que aun quedaban en pie... ¡Bíblico, sí, digno del libro de Josué, digno, sobre todo, de la cólera de Jehová devastador que perseguía con sus tempestades de fuego a los pueblos cananeos!... Las defensas de hierro, organizadas durante seis meses por el diabólico ingenio alemán, desaparecieron en un instante. "Nuestros cañones nuevos — se lee en el "compte rendu oficial" del 9 de mayo — han pulverizado las alambradas y los parapetos del enemigo, sumergiéndolos entre toneladas de dinamita". ¡Y si no fuera más que eso! "Hubiera usted visto — gritaba mi herido abriendo sus grandes ojos febriles; — hubiera usted visto el número de cadáveres que encontramos!" Todas las madrigueras donde los defensores de la fortaleza se guarecían, esperando al enemigo, fueron, en efecto, halladas llenas de cuerpos despedazados. Todo el mundo ha hablado de una colina rusa que después de una batalla tenía palpitaciones macabras, a causa del número de soldados que agonizaban en sus laderas. En Carency, el espectáculo fué menos grandioso y menos notable, pero más horrible. En algunos sótanos, después de la lluvia de fuego, los guerreros moribundos, en el delirio de sus últimos momentos, se peleaban entre sí buscando a rastras una salida. La locura causada por el ruido, por las llamas, por los derrumbamientos, por el dolor, por la sangre, por el temblor de la tierra, hacía que aun los que no temían la muerte, aun los que la deseaban, se resolvieran contra ella en los instantes supremos. Un bávaro rubio, según mi guía, cogió la pierna que una bomba acababa de arrancarle a unos de sus compañeros, y blandiéndola cual una maza de armas, golpeaba con ella a los que se le ponían por delante. Y los que vivos y sanos yacían sepultados bajo los muertos!...¡ Y los que se agazapaban en los rincones, atónitos, inconscientes!... ¡Y los que huían arrastrando algún miembro que chorreaba sangre!... ¡Bíblico, ciertamente, bíblico de la biblia cruel del dios de Job y de Judith!

La voz de nuestro guía gentil y tranquilo, me saca del infierno de estas evocaciones.

—Ya ustedes ven — nos dice haciéndonos penetrar en las primeras casas de la aldea —que los alemanes se habían parapetado aquí de una manera formidable... Los corresponsales de guerra berlineses que visitaron el invierno pasado la posición declaraban, por haberlo oído decir así a sus defensores, que era imposible tomarla. Nosotros mismos, más de una vez llegamos a temer que nuestros esfuerzos fueran siempre vanos... El 19 de diciembre de 1914, en nuestro primer ataque, perdimos mucha gente, sin lograr siquiera acercarnos a las defensas avanzadas. El 27 del propio mes, ya mejor preparados, renovamos la tentativa y conseguimos tomar algunas de las trincheras de primera línea, pero nada más.. Entonces nuestros jefes decidieron hacer una verdadera guerra de sitio, bombardeando sin tregua, al pueblo, ejecutando ataques de sorpresa, minando el terreno en todos los contornos. Las casas desplomábanse, una tras otras, bajo nuestro fuego. ¿Qué importancia tenía aquello, puesto que el enemigo, como ustedes lo ven, había hecho una ciudad subterránea, con todo el confort que permite el arte de la guerra?... Por aquí... por aquí... No hay que temer que nos encontremos en un lugar sin salida... Todo tiene comunicaciones...

Detrás de nuestro oficial, que lleva una lámpara en la mano, marchamos por un verdadero laberinto de sótanos. De una cueva húmeda y casi desnuda pasamos a una bodega amueblada con gusto, en cuyos muros se ven estampas de colores. A veces hay que subir... A veces hay que inclinarse... A veces hay que atravesar espacios estrechos a cielo abierto... La ciudad de topos continúa siempre... En algunos lugares nuestro "cicerone" nos obliga a tocar con las manos los hacinamientos de troncos de árboles y de sacos de tierra que forman el techo. En otros sitios detiénese ante una mesa, ante una cama, ante un espejo. "El salón del general", dice al llegar a una especie de pozo en el cual se amontonan unas cuantas sillas y dos cortinas ya medio podridas. Y agrega: "La obra maestra es la ambulancia, construída en una cueva, bajo otra cueva y muy bien construída, con tapias de ladrillo, con piso de madera, con duchas, con gabinetes de operaciones... Por todas partes había estufas y luz eléctrica... Nuestros señores enemigos se hallaban aquí como en su casa y estaban seguros de que nadie los sacaría de sus estancias... Habían alquilado hasta el fin de la guerra, según ellos mismos lo aseguraban riendo. Pero en esto, el que ríe mejor es el último que ríe". Bajo las bóvedas de cemento, la risa del buen militar francés suena clara y ligera. Se ve que siente un sano orgullo al hacernos recorrer estos laberintos subterráneos. Uno de mis compañeros murmura: "«Hay que conservar esto siempre así para que la posteridad lo conozca". Y es cierto que si Francia tiene deseos de hacer comprender a los historiadores futuros lo que es la guerra actual, ningún punto del frente puede servirle mejor que la aldea de Carency como ejemplo típico. Todo está previsto aquí para resistir a la intemperie, a las bombas y a los asaltos. Yo me figuro al general que ocupaba la mejor y la más segura de estas guaridas cuando el 9 de mayo comenzó el bombardeo. ¡Con cuanta confianza debe haber oído los primeros cañonazos! Sus ingenieros lo habían previsto todo, menos lo que no podían prever, que eran los nuevos cañones del adversario. Luego me lo figuro e nlos instantes trágicos en que el teléfono empieza a darle detalles del cataclismo y a decirle que los sótanos se hunden, que la tierra tiembla, que los muros de cemento se abren, que las placas de acero se rompen... ¡Cómo debe de pronto haber cambiado aquella alma!...

Una vez fuera de las cuevas el guía trata de explicarnos la toma de esta ciudadela de topos y lo primero que nos dice viendo la niebla que nos rodea, es:

—No puede uno formarse idea ahora, pues estamos en mayo...

¡Cuán diferente debe ser, en efecto, una carga entre las flores y un ataque bajo la fría lluvia del invierno! Mi "peludo" del hospital parecía respirar aún el olor de la sangre y de la primavera. Los alemanes, según sus propias palabras, habían dejado los jardines intactos para esconder sus cañones bajo las hojas. Los primeros que entraron en la aldea penetraron en los huertos, y al ver las lilas no pudieron resistir a la tentación de adornar sus uniformes con alguna rama. "En el kepis, en la cartuchera, en el cinturón, en los ojales, en todas partes se veían las manchas blancas", exclamaba un soldado. Y luego agregaba: "Aquello se quedó en la sangre".

Nuestro oficial ahora no nos habla sino de la sangre.

—Tres días — asegura — duró la batalla; pero el triunfo, lo obtuvimos desde el 9, después de una pelea espantosa. Por la derecha y por la izquierda nuestras fuerzas, después del bombardeo, envolvieron la posición mientras nuestros cañones establecían, más allá de las últimas casas un tiro de "barrage" para impedir que huyeran los enemigos aquí presentes y que de la retaguardia les enviaran refuerzos. Durante dos horas las ametralladoras, bien escondidas, nos impidieron avanzar. Los jefes, deseosos de economizar vidas, ejecutaban el ataque con gran prudencia, marchando al abrigo de los agujeros abiertos por los obuses. Sin embargo, detener el ímpetu de la tropa era difícil. A las siete de la noche llegamos, al fin, hasta la trinchera de la primera línea dispuestos a disputarlas a bayoneta. ¡Cuál no fué nuestra sorpresa al ver que sus defensores levantaban las manos para rendirse! Más de mil hombres con sus oficiales, tiraron sus armas. Un sargento gritó: "La culpa la tiene el general". En aquel momento un coronel presentóse y entregó su espada. En cuanto al general había desaparecido desde el principio de la carga. Pero aquello no era todo. Los que se habían parapetado en las casas se defendían como demonios... Había que tomar las ruinas, una tras otra, a la bayoneta marchando sobre los cadáveres... Hay soldados que salieron de Carency con las polainas enteramente mojadas en sangre... Bajo los pies se sentía el ruído de los charcos, en la obscuridad de los sótanos...

El oficial calla un momento y contempla la ruta que va hacia el Noroeste. Luego extiende el brazo murmurando:

—Ablain Saint Nazaire...

Y después de consultar su reloj concluye:

—¿Quieren ustedes que huyamos por ahí, como los alemanes pudieron escaparse de Carency el día de nuestro asalto?... Por ahí se fueron en efecto, los que se rindieron... o murieron... Querían, sin duda, hacer una nueva ciudadela subterránea... Pero no les dimos tiempo... Apenas hay dos kilómetros...

Por la carretera llena de agujeros y de escombros nos encaminamos hacia el pueblo vecino. Son las diez de la mañana, y la niebla envuelve el horizonte en un ligero velo gris. Nuestros pies se hunden en el lodo y la lluvia fina y fría nos hiere el rostro. A lo lejos comienzan a estallar algunas granadas, iniciando la tempestad de hierro que ha de arreciar más tarde. De vez en cuando encontramos algunos grupos de soldados que se arrebujan lo mejor que pueden en sus pobres bufandas. Todos ellos tienen un aspecto lamentable, a causa de sus uniformes grises mojados y maculados. Al verlos, una pena inmensa nos oprime el corazón. Pero ellos como para hacernos ver que el exterior es engañador en general, contestan con risas y bromas a nuestros saludos y a nuestras preguntas. Uno, recordando que es domingo y señalándonos la iglesia de Ablain, donde ya hemos llegado exclama:

—Si van ustedes a misa, pídanle a Dios por el alma de nuestro cocinero.

Detrás de él, un "peludo", verdaderamente peludo, que lleva a cuestas una marmita y que debe ser el "cuistot", contéstale:

—"Va, donc; c'est toi qui a besoin de prieres"...

Los desaparecidos

Es muy frecuente ojeando los periódicos franceses, porque son los que más fácilmente llegan a nuestras manos, hallar unos anuncios que dicen, poco más ó menos, lo siguiente: "Se ruega a los inválidos repatriados de Alemania den noticias de... del regimiento número... desaparecido desde tal fecha", y yo he de confesar que cada vez que mi mirada ha recorrido unas líneas semejantes, no he podido contener la sacudida de una honda e intensa emoción.

Y es que, aunque parezca imposible, hay un dolor, hay una tortura mayor aún que la que produce la muerte de un ser querido: nada es comparable a la angustia de la incertidumbre. El sentimiento experimentado en el momento en que uno de aquéllos abandona su hogar para ir a la guerra se ve distraído por las ráfagas de energía que desprende el patriotismo en su exaltación, por la augusta serenidad que emana del cumplimiento del deber, por el sublime sueño de la gloria que no se desvanece ante el posible sacrificio. La noticia de que el ausente ha caído prisionero amarga y entristece y deprime a los suyos que se lo representan en país extranjero, sometido a las privaciones de la cautividad, guardado y vigilado estrechamente por el enemigo, privado del consuelo familiar, pero vivo, esperando la hora que nunca llega, de la paz, alentado por unas líneas que, de cuando en cuando, puede recibir. La nueva de la muerte hiere sin piedad, desgarra y destroza los corazones, pero va acompañada de los detalles del heroísmo, graba un nombre en la lista interminable de los que hicieron ofrenda de la vida por la patria, lleva un ejemplo venerable a los huérfanos que visten de luto, congrega en el hogar piadosos consuelos y eleva el pensamiento a las altas regiones donde se sabe que descansa el que no volverá jamás y a donde van a hallarle el afecto y el cariño de los suyos, porque saben que allí está.

En cambio cuando la mente vive en las tinieblas de la ignorancia y la duda atormenta y la incertidumbre enloquece, el dolor es constante, la herida se renueva cada día que transcurre sin que lleguen las noticias anheladas y los padres y las esposas y los hermanos acuden a los regimientos, a los ministerios, a las embajadas, a los compañeros del desaparecido, e inquieren y buscan y preguntan con ansiedad febril y terminan por último sus desesperadas indagaciones poniendo un anuncio en los periódicos, porque a pesar de que hayan transcurrido muchos meses, su tortura es tan grande que aun vive en ellos la esperanza. Pero ¿cómo vive? ¿Es posible llegar a imaginarse las dudas, las zozobras, las inquietudes y la desesperación que a esa esperanza acompañan? Lo último que se ha sabido es que tomó parte en un reconocimiento, en una acción o en una batalla tal día. Después nada. Entre los que quedaron en el campo de la lucha no se recogió la trágica pulsera de hierro de la que pende la medalla de identidad que llevaba su número. Tampoco se halló este en las relaciones de cadáveres enterrados por el enemigo. Su nombre no figura entre los de los prisioneros. ¿Dónde, dónde podrá estar, pues? Y la ilusión lo representa herido y escondido en territorio ocupado por el enemigo, imposibilitado de huir, o bien oculto en una ciudad, viviendo con un nombre fingido, esperando ansioso el momento de volver al lado de los suyos. Y cuando esta ilusión hace aparecer en los labios una sonrisa, antes de que en ellos se adormezca, surge en la imaginación el momento en que estalla un obús y su explosión formidable levanta una muralla de tierra que sepulta en un instante a varios hombres de los que nada vuelve a saberse o se ven discurrir, turbias y teñidas en sangre, las aguas de un río que arastra en su seno un cadáver ignorado... ¿Cabe agonía semejante?

Y no se crea que el número de los seres que viven en semejante tormento es escaso: desgraciadamente son muchos los miles de familias a quienes el destino somete a tan terrible prueba.

Yo no olvidaré nunca la impresión que me hizo al visitar el Museo Rath de Ginebra, donde la Cruz Roja tiene instalada la agencia internacional de prisioneros de guerra, contemplar una amplia sala llena de personas que habían acudido allí, como última esperanza, con el objeto de hallar noticias de los suyos. Había gentes de todas las naciones que están en guerra: alemanes, franceses, austriacos, rusos e ingleses, estaban allí mezclados, sentados los unos junto a los otros, unidos todos por idéntico dolor. No se cruzaba ni una sola mirada de odio; el tormento los hermanaba, y compasivamente se contemplaban los unos a los otros, porque todos conocían la gran pena, la dolorosa angustia que les reunía en aquel lugar y que les había impulsado a hacer un largo viaje, llevados de su postrera esperanza.

Junto a un señor alemán, de aristocrático aspecto, elegantemente vestido, se sentaba una anciana mujer cuyo traje denunciaba a una bretona. De pronto se abrió una puerta y penetró por ella uno de los jefes de la oficina. Dirigióse a la francesa, que lo contemplaba avanzar hacia ella con ojos de ansiedad, y cuando estuvo a su lado le dijo con expresión de sentimiento:

—No hay nada, señora.

—¿Nada? — preguntó ésta mirando con ojos enloquecidos a su interlocutor.

—Nada — volvió a decir éste.

Dejó caer la bretona sobre el pecho su encanecida cabeza; permaneció inmóvil durante unos instantes, y luego trató de ponerse de pie. Su misión había terminado.

Pero las fuerzas le faltaban; flaqueábanle las piernas y sus brazos se agitaban con nervioso temblor. Y en aquel instante el alemán de aristocrático aspecto que a su lado se sentaba, acudiendo en su auxilio, cogióla delicadamente por el brazo y ayudóla a levantarse. La anciana se incorporó, miró al alemán con ojos extraviados, y en tanto que maquinalmente le daba las gracias, dirigióse con paso lento hacia la puerta de salida, murmurando:

—¡Nada, nada... todavía!

Jorge L. de Sagredo.

La vigilancia de los extranjeros y el espionaje

M. Malvy, ministro del Interior en Francia, a dirigido una carta a "La Liberté", conteniendo informes respecto a la vigilancia de los extranjeros y represión del espionaje:

"Desde el principio de la guerra, he prescripto a todas las autoridades policiales que consideren como habiendo conservado su nacionalidad de origen, a todos los austro-alemanes que hubieren obtenido su naturalización después del 1o de agosto de 1914.

"Los austro-alemanes a quienes haya sido retirada la naturalización francesa, han sido tratados como si nunca hubieran perdido su nacionalidad.

"En lo que concierne a los súbditos pertenecientes a naciones neutrales, se han tomado todas las medidas de vigilancia. Antes de la guerra había en París 400.000 extranjeros. Hoy hay 150.000, cuya mayor parte son italianos, rusos, ingleses, americanos y suizos.

"Mi deber era expulsar, por medidas individuales, a todos aquellos sobre cuya lealtad pudiera haber la menor duda. He usado esta arma y de 1914 a 1915 se han pronunciado 5.063 expulsaciones".

Según los informes complementarios facilitados por el ministro del Interior, ha habido, exactamente, 55 condenados a muerte por espionaje en la zona de los ejércitos y 9 en la zona del interior. Ha habido, además, 190 condenas a trabajos forzados, a reclusión y a prisión.

En el campo atrincherado de París se han pronunciado las condenas siguientes: Una deportación en un recinto fortificado; una condena a cinco años de prisión, dos condenas a seis meses; una condena a dos meses, y una condena á un mes.

El precio de los artículos en el norte de Francia

Algunos evacuados del departamento del norte, han faclitado al "Temps" (número del 25 de diciembre), a su regreso a Francia, los siguientes informes sobre el precio de algunos artículos en esta región invadida:

"De los datos que nos han suministrado— dice — resulta que la leche, de muy mala calidad, se paga a 60 céntimos el litro, cuando se puede encontrar. Las latas de leche concentrada que pueden dar 3 litros, se venden a 1.25 francos. La vaca vale a 5 francos el medio kilo; la manteca alcanza a 10 francos el kilo; las patatas, de 75 céntimos a un franco el kilo; las cebollas a un franco el kilo; la escasez de huevos ha dado lugar a un alza extraordinaria: se pagan a 75 céntimos cada uno. El pan fabricado por el comité de aprovisionamiento americano, se entrega a un precio casi normal, a razón de 750 gramos por persona para dos días; el arroz, las chauchas y el tiardo, tienen precios razonables.

La caza al oro en Alemania

El presidente de la Unión Central de banqueros alemanes, M. Riesser, protesta contra los reproches que se les dirige a los grandes Bancos alemanes cuando se les acusa de conservar mucho oro. Recuerda que los establecimientos de crédito alemanes prohiben ahora a las personas a quienes alquilan cofres forts, que guarden monedas de oro en esos cofres. Declara, que al tomar tal medida, los grandes Bancos han concluído por hacer lo que podían.

Y M. Rieser añade en un artículo que publica en la revista "Bankarchir":

"Se comete un error cuando se pretende que los grandes Bancos tienen el deber — y el deber que pueden realizar de la noche a la mañana — si quieren elevar las existencias en oro del Banco del Imperio a tres millones y medio de marcos, es decir, a aumentarlas aún en mil millones. Tal movimiento no se hace de ningún modo para impulsar al cumplimiento de sus deberes patrióticos a los particulares que en lo sucesivo sólo pueden ser procesados como detentatores de moneda de oro".

Por su parte la "Gaceta de Francfort", escribe:

"Sólo suposiciones podrían hacerse sobre el valor del oro que los particulares detienen. Nadie puede decir con certeza que después de los enérgicos esfuerzos, coronados por el éxito con que se han realizado hasta aquí el valor de este oro se eleva aún a cerca de mil millones de marcos".

Resulta, pues, que Alemania, según la "Gaceta de Francfort", no está segura de poseer en total — contrariamente a las afirmaciones de M. Riesser — tres mil millones y medio de marcos (3[12.500.000 francos) en oro.

La situación financiera del imperio es, por tanto, bastante inferior a la de Francia. En este país, además de las reservas que están aún en poder de los particulares, se acaban de recoger en ese metal más de cinco mil millones en las cajas públicas y el empréstito de guerra que acaba de emitirse ha producido más de catorce mil millones de subscripciones.

No hay que olvidar que el oro es el nervio de la guerra.

Los huevos de Egipto

El "Journal du Caire" facilita los siguientes datos relativos a la exportación de huevos:

La exportación de huevos egipcios a Europa, que empezó hacia 1894, ha adquirido un gran desarrollo. El siguiente cuadro detalla la exportación de huevos en Egipto durante el año 1914, con expresión de destino, cantidad y valor:

Gran Bretaña (y sus posesiones en el Mediterráneo): 118.487.000 huevos, 177.733 libras egipcias; Francia 23.021.000 huevos 34.537 libras egipcias; Austria-Hungría, 6.375.000 huevos, 9.563 libras egipcias; Grecia, 143.000 huevos, 218 libras egipcias; Holanda, 936.000 huevos 1404 libras egipcias; Italia 285.000 huevos, 248 libras egipcias; España, 1.260.000 huevos, 1.889 libras egipcias; Trípoli (Africa), 465.000 huevos, 691 libras egipcias. Total, 150.972.000 huevos, importando 226.437 libras egipcias (1) o sean 5.800.863,06 francos.

La época de la exportación de huevos empieza en noviembre y dura hasta el fin de abril del año siguiente. Las cajas que sirven para la exportación de huevos se hacen, por lo general, en Egipto. También suelen importarse de Suiza por vía Marsella. Contienen 1.440 huevos, que se entierran en virutas. El derecho de aduana para los huevos es el 1 0 0 de su valor y el seguro marítimo, incluso el riesgo de guerra, hasta Inglaterra 35 shillings por ciento, al carga o flete de huevos en cajas para Inglaterra, es hoy de 50 shillings por tonelada de 40 pies cúbicos, resultando a 10 shillings la caja, mientras que el flete para Marsella sólo es de 8 francos (6 shillings 8 peniques) por caja.

(1) La libra egipcia es igual a 25 francos 515 milésimas.

Una explosión en el Mediterráneo

El problema de la yerba mate brasileña

CONVERSANDO CON UN INDUTSRIAL

La situación de los molinos yerbateros establecidos en la argentina

EN DEFENSA DEL CONSUMIDOR

LOS YERBALES MISIONEROS

Hace días, al acudir al local de la Liga de Defensa Comercial en busca de informaciones, relacionadas con los intereses generales del gremio mayorista, se nos dijo que se hallaba en esos momentos reunida la comisión que estudia el asunto referente a la yerba mate brasileña, en cuanto se relacionaba con la medida sancionada por las legislaturas de los estados de Panamá y Santa Catalina, las que gravan, a título de derechos de exportación, con 45 reis oro el kilo de la yerba canchada, y con 45 reis papel el kilo de la yerba molida, lo que, al cambio actual, de la moneda brasileña, representa 15 centavos oro de diferencia por cada 10 kilos de la yerba canchada; diferencia que aumentará proporcionalmente a medida que baje el cambio, si la baja llegara a producirse.

Conocíamos esos antecedentes, porque ellos son del dominio público, pues los que vivimos consagrados a servir a la información tenemos el deber de estar enterados de cuanto ocurre, sobre todo cuando está conexta-do con los intereses argentinos; pero a pesar de ello, creimos que merecía la pena conversar con uno de los industriales yerbateros, para trasmitir a los lectores de LA EPOCA sus puntos de vista relacionado con este asunto.

Abordamos al señor España, que tiene a su cargo la casa de Baithes, una de las firmas de mayor volúmen en este género de negocios.

El hombre pretendió eludir el reportaje, pues conceptuaba que era mucho mejor que este diario emitiera su juicio, máxime que el público podía interpretar que nadie puede, en materia de negocios, ser juez y parte.

Ante nuestra insistencia, el hombre nos dijo:

Contra el monopolio—

—Le doy mi palabra de honor, que si bien defendemos a la industria argentina amenazada, a los molinos yerbateros establecidos en el país, el objetivo primordial es evitar la constitución de un trust brasileño, porque las leyes impositivas antes mencionadas, tienden única y exclusivamente al monopolio de la yerba de esa procedencia, de ahí a su fijación de precios elevados al producto no hay nada más que un corto trecho.

—¿Usted lo cree?

—El objeto de esa diferencia de impuesto entre la canchada y la molida salta a la vista: encarecer la yerba canchada, que es la que hemos introducido los molineros argentinos. Ese encarecimiento paraliza la competencia, de manera que los verdaderos perjudicados no serán solamente los industriales establecidos con la molienda de yerba, sino los consumidores; éstos, en última instancia, tendrán que pagar la yerba mate molida que se introduzca más cara que hasta la fecha.

Yerba argentina—

—¿Usted no cree que la solución del problema debe de buscarse aumentando la plantación y la explotación de los yerbales misioneros?

—Desde luego, una cosa no quita a la otra. Los poderes públicos argentinos deben, hasta donde sea posible, como primera providencia, evitar que ese monopolio de los estados brasileños sea un hecho, ya le digo, velando más bien por la situación del pueblo consumidor; y al mismo tiempo se impone lo que usted tan acertadamente señala. Esa implantación de yerbales nacionales se están haciendo, pero es menester acrecerla con mayor intensidad, a fin de que podamos, con una mayor producción nacional, emancipar al consumo interno de la importación; pero es menester tener el concepto de la realidad, esa mayor producción, suponiendo que llegue a interesar al Estado y al capital, reclama una espera de 10 a 15 años. Hasta entonces.

Hay que tener presente que para satisfacer seremos tributarios de la importación; al consumo actual el Brasil concurre con el 85 por ciento del total.

Adulteración de la yerba mate—

—¿Qué hay de cierto respecto a la falsificación de la yerba mate, de lo cual con tanta frecuencia se habla en el Brasil?

—Es en la yerba molida donde más difícilmente se puede comprobar la existencia en falsificaciones, no así en la canchada.

De ahí la ventaja de disponer ese artículo sin moler, pues en cuanto a esta molienda en el país, los análisis que realiza tan frecuentemente la oficina química nacional descubre fácilmente toda adulteración en ese sentido; pero hay un hecho muy significativo, ocurrido recientemente, y es que las autoridades uruguayas han detenido 12.000 bultos de yerba molida adulterada, procedente de los estados brasileños que acaban de dictar ese aumento de impuesto a la exportación de la yerba canchada.

—¿Cuántos molinos yerbateros existen en el país?

—Funcionan 25, con una producción de 37 millones de kilos, que representa más del 50 por ciento del total del consumo interno.

La simple enunciación de estos datos le darán a usted la impresión exacta de la urgencia de llegar a soluciones perentorias.

—¿Y qué actitud han asumido ustedes los yerbateros?

—Hemos asesorado al ministro de agricultura de todos estos antecedentes, y vamos a enviar a un delegado a los dos estados brasileños con la esperanza de que mediante la acción gubernativa y privada se eviten las consecuencias de ese monopolio.

LA EPOCA EN CHILE

Cómo se piensa sobre las democracias argentinas

LO QUE SIGNIFICARA EL TRIUNFO DEL Dr. HIPOLITO IRIGOYEN

Una conquista del derecho electoral ante la perfección republicana

La travesía de los Andes

Los últimos acontecimientos políticos, desarrollados en este país, con motivo de la lucha presidencial, pusieron en evidencia que dentro de los secretos de la vida electoral, surgía como un mar nuevo que empuja la ola gigantesca de las democracias, los partidos que en las luchas anteriores habían pasado inadvertidos o estacionarios.

Este fenómeno que nace de la tremenda trepidación de la vida popular, es el resultado consecuencial que deriva de los pueblos al despertar sus ideales en las sanas orientaciones del derecho.

Y ha ocurrido con el Partido Radical argentino lo que sucede al partido Radical de Chile. Este último llegó aprovechando la descomposición de las fuerzas similares que actuaron dentro del régimen parlamentario, como llega un caminante fatigoso, por la cuesta de una montaña, ascendiendo hacia la cumbre, para alcanzar a ella y allí hacer la obra pura, alta y patriota que exigen los grandes pueblos que perfeccionan sus instituciones.

Se considera, que si el Partido Radical argentino es una fuerza poderosa de acción cívica, se debe a causas de origen, de fundación y de sacrificios.

Nadie olvida, aquí, que las cárceles que encaustraban al doctor Alem, en aquellos prolegómenos de reivindicaciones audaces y patrióticas, provocaban los estallidos de una inmensa vibración del pueblo; nadie desconoce que apesar del esfuerzo revolucionario muerto en sus primeros estampidos de entusiasmos, surgía de aquel escombro como una antorcha esplendorosa que alumbraba la conciencia pública la palabra siempre severa y consecuente del doctor Hipólito Irigoyen, quien sin aceptar regímenes y concomitancias bochornosas, no toleraba situaciones que lo favorecieses.

En Chile, por estas razones, se ha mirado a este "super-hombre", del idealismo político como al culpable del triunfo que debe de obtener esta gran entidad nacional porque se le ha visto aunando voluntades cívicas y formando caracteres para la democracia.

Todos los hechos que ha producido este ilustre ciudadano, verdaderamente capaz, astuto y misterioso, han provocado esas vinculaciones colectivas que hoy por hoy forman el baluarte de un "radicalismo", que después de haber sido de "sangre y fuego", tiene que convertirse en partido de orden, de dirección, de gobierno y de ideales reconstructivos.

¡Y así lo será!

En los órdenes del manejo de una gran república, en pleno apogeo de su grandeza — me decía un ilustre escritor de esta tierra de los panoramas y de los cráteres — corresponde realizar la obra del criterio estableciendo un pensamiento digno de las responsabilidades.

La responsabilidad es la consecuencia de los desórdenes y de la carencia de tacto en las obligaciones fundamentales del estado.

Y agregaba — "tengo el convencimiento de que la lucha electoral argentina ha disenado una victoria para ese gran ciudadano y un verdadero triunfo para el Partido que lo exalta y para el gobierno que preside este gran movimiento popular, porque él significa una conquista del derecho electoral y por consiguiente el estado de perfección de un pueblo que tiene conductores de las democracias y pensadores en los sillones presidenciales.

—Yo — en ese momento — agradecí la opinión de este distinguido hombre público, mientras él con su rostro rebosante de sonrisas y sus ojos color aceituna observaba el aspecto de mi rostro, que en aquel instante, traducía alegrías, lo que mis oídos escuchaban, frases cariñosas para mi patria, que la sentía en mi alma, grande como las multitudes que rumorean en sus calles y entusiasta, leal, cual es, el partido de Irigoyen, que en hermosas ocasiones alegrara con su talento el inimitable verbologista Aristóbulo del Valle.

Miré nuevamente a mi interlocutor, entonces con exquisita amabilidad hizo su despedida con un fuerte apretón de manos y un augurio para mi tierra.

¿Sabéis qué cosa me dijo?

Que el engrandecimiento argentino de los últimos años estaba en los eminentes estadistas que han contribuído a su gran perfección republicana.

Otra de las notas que han despertado alto interés en los círculos oficiales y políticos es la intentona de travesía que creen poder llevar adelante los distinguidos aeronautas Zuloaga y Bradley.

Una de las dificultades más serias que han tenido que vencer ha sido la falta de gases combinados para producir la fuerza ascencional.

Acaban de hacer construir instalaciones especiales con las que aseguran producirán el hidrógeno elemento de seguridad para mantenerse a grandes alturas.

Según los aeronautas, si es necesario, llegarán hasta ocho mil metros o más con el objeto de encontrar el viento que ha de llevarlos a través de los Andes.

Aquí continúan siendo muy agasajados y atendidos por la gente principal de esta hospitalaria tierra.

Según me comunicó el señor Bradley posiblemente la partida será realizada el jueves, si el tiempo lo permite.

H. R. Guiñazú.

CINZANO
VERMOUTH

Congreso Financiero Panamericano

CLAUSURA DE LAS SESIONES

EL PROXIMO CONGRESO

FESTEJOS DE DESPEDIDA

Con la sesión celebrada ayer por la tarde, ha quedado clausurado el segundo congreso de la Alta Comisión Internacional de Legislación Uniforme. La labor realizada ha sido de trascendente importancia, por la unificación de opiniones y de interpretaciones que ha aportado en muchos asuntos de interés internacional. Y es de esperar que los gobiernos lleven prontamente a la práctica las conclusiones a que se ha arribado, para que esa labor sea verdaderamente eficaz.

Como obra de acercamiento panamericano no es menos transcendental la que ha llevado a cabo este congreso. Los delegados de todas las naciones del continente americano han traído y han recogido significativas expresiones de simpatía internacional, que contribuirán a robustecer amistades y a crear nuevos afectos entre los países de este continente que, felizmente alejados de rivalidades de nacionalidad y de prejuicios históricos, están llamados a vivir en la paz y en la concordia.

Los puntos tratados en el congreso financiero resuelven cuestiones de gran interés social y económico para los pueblos americanos. Sus conclusiones sobre legislaciones marítimas, sobre tarifas postales, facilidades bacarias, protección del trabajo, arbitraje comercial, vías de comunicación, etc., son la base sobre la cual se asentará una futura legislación uniforme para todos los pueblos de América, que mejorará sus condiciones sociales y hará imposible todo conflicto entre las naciones del continente.

Al clausurarse el congreso, cuyas sesiones deben reanudarse en Wáshington el año próximo, cabe, pues, experimentar la satisfacción de que se ha hecho obra grande y buena en pro de la prosperidad y de la armonía de la gran familia americana.

Felicitaciones a la presidencia—

En la sesión de clausura, algunos de los delegados al congreso se expresaron con halagüeños conceptos por la forma inteligente y ecuánime con que desempeñó la presidencia el ministro de hacienda doctor Oliver. La asamblea, se adhirió a las felicitaciones formuladas prodigando, al presidente, un voto de aplauso.

Podemos afirmar que la manifestación fué bien merecida. El doctor Oliver dirigió las deliberaciones del congreso con habilidad e inteligencia lo que contribuyó en mucho al éxito de la conferencia, pues el trabajo se hizo ordenada y metodicamente permitiendo aprovechar bien el término de tiempo señalado para sesionar, bastante precario y que redujeron aún más las fiestas del programa de agasajos.

La próxima conferencia—

La próxima conferencia de la Alta Conferencia Internacional de Legislación Uniforme tendrá lugar en Wáshington, en el año próximo. Se acordó también la constitución de las convenciones nacionales, una en cada país americano presidida por el respectivo ministro de hacienda, y sobre cuya misión informamos en nuestra crónica de ayer.

Fiestas de despedida—

Esta noche, en el Jockey Club, tendrá lugar el banquete que el ministro de hacienda del Brasil, doctor Pandiá de Calógeras ofrece a los presidentes de las delegaciones al congreso financiero y a los representantes diplomáticos americanos.

—Mañana en el Plaza Hotel, se celebrará el almuerzo de despedida que la delegación norteamericana dará en honor del presidente del congreso, doctor Oliver.

Consejo Escolar XIX

SU OBRA EN EL AÑO 1915

El consejo escolar 19 ha publicado la memoria correspondiente al curso escolar próximo pasado en la que se refleja una acción intensa y eficaz. No hacemos gratuitamente esta información, pues hemos constatado "de visu" los hechos que se mencionan y de ellos hemos dado cuenta en otra oportunidad en estas mismas columnas.

Esa corporación que preside el señor Francisco B. Serp ha cumplido su misión con verdadero patriotismo llevando educación y cultura a uno de los barrios más apartados de la ciudad y por lo tanto de los más descuidados. Mediante esa acción benéfica no existe hoy un solo niño que deje de concurrir a la escuela por falta de local.

Si alguno consigue substraerse a la obligación escolar, lo hará, únicamente, cuando el Consejo desconozca el caso, pues de lo contrario éste arbitra los medios para que ese niño concurra a la escuela.

La educación de los adultos es también preferentemente atendida y así se explica que funcionen en el barrio ocho establecimientos de los dos sexos, a los cuales concurren más de mil alumnos.

Ya en otra ocasión hemos señalado el progreso obtenido en los locales de las escuelas, algunos de los cuales nada tienen que envidiar, en cuanto a comodidad, higiene y condiciones pedagógicas, a los mejores del centro.

De la memoria sacamos los siguientes datos interesantes:

Funcionan en el distrito que comprende desde la calle Caseros hasta el límite de la ciudad y desde la calle Vélez Sársfield hasta Flores, 18 escuelas, de las cuales 13 son para niñas y las restantes para varones. Carece aún de escuela superior de varones, cuya creación se ha solicitado a la superioridad; creemos que de acuerdo con la Ley respectiva y atendiendo al clamor de los vecinos, se proveerá en sentido favorable.

Durante el año se han nombrado 7 nuevos directores, otros tantos vices y 74 maestros. Se han creado cuatro escuelas y seis han sido ampliadas, algunas de las cuales trasladadas a local más adecuado. El número total de alumnos inscriptos en todas las escuelas alcanzó a 6182 en las escuelas públicas y 2187 en las particulares.

Las sociedades cooperadoras de la educación mediante el esfuerzo de directores y maestros han alcanzado mucho incremento, consiguiendo que el hogar y la escuela tiendan paulatinamente a amalgamarse para formar una sola entidad educadora.

Como apéndice de la interesante publicación aparecen varios proyectos presentados por el consejo local a consideración de la superioridad, sobre diversos asuntos de vital importancia para el magisterio.

La acción desarrollada por el Consejo Escolar 19 constituye un mentís concluyente a la opinión formada sobre la ineficacia e inutilidad de esas corporaciones. Bien claro está que cuando se eligen personas entusiastas y bien intencionadas realizan obra fecunda y patriótica contribuyendo con una cuota mensual dictando cursos complementarios, desempeñando las tareas de secretaría, confeccionando la ropa para los niños pobres y preparando los actos escolares, en los cuales suelen desempeñar números muy interesantes.

Durante el tercer ejercicio social que corresponde al año 1915 ha percibido el centro por diversos conceptos la suma de 5.250.21 pesos (2.124.35 corresponden a saldo anterior) y se han invertido 3.229.63 $, quedando un saldo para el próximo ejercicio de $ 2.020.58.

Los radicales de Quilmes

Festejando el triunfo

QUILMES, abril 13. — Los correligionarios de esta localidad se reunieron anoche en su comité, que está situado frente a la plaza Pellegrini y a una cuadra de la intendencia municipal, a objeto de festejar el triunfo local, que como se sabe, arroja una mayoría de 381 votos contra los conservadores.

Después de las 8 de la noche se empezó a disparar bombas, cuyo estruendo atrajo muchísima gente que de todos los barrios afluía al expresado comité. También vino el comisario, señor Sánchez y penetró al local del club, entrevistándose con el doctor Rodolfo López, a quien le pidió que no dispararan más bombas cosa que se aceptó sin mayor discusión.

Se calcula que en pocos minutos se congregaron más de 600 personas dentro y fuera del comité.

Un individuo que desempeñaña las funciones de caballerizo de la policía, montado en un caballo y a todo escape, atropelló en el momento de mayor aglomeración a los concurrentes y subiéndose a la vereda, intentó arrancar las banderas argentinas que adornaban el local del comité. Esta operación no dió resultados, y fué la primera provocación que recibieron los radicales de los elementos conservadores. Como es natural, este proceder exasperó los ánimos de la concurrencia, mucho más si se tiene en cuenta la actitud pasiva de los oficiales y agente de policía que ya estaban apostados frente al local y distribuídos estratégicamente para proceder contra los manifestantes.

Mientras tanto, los conservadores se reunían en la calle y local de la intendencia y desde allí a gritos, provocaban a los radicales, y algunos mostraban sus armas. La policía no los molestaba para nada. Llegó un momento en que era imposible evitar un choque; y entonces el comisario ordenó que un piquete de vigilantes, armados a carabina, se situara frente al local de los radicales y otra parte de las fuerzas se interpusiera entre los grupos de los conservadores, haciéndolos retroceder hasta la intendencia. Esta actitud parcial de la policía provocó unánimes protestas de ciudadanos independientes que en ese momento presenciaban las provocaciones de los oficialistas lo mismo que la poca energía que demostraban contra los causantes del desorden.

Entre los provocadores, se notaba la presencia de muchos empleados municipales y gente de acción que sin duda, habían sido expresamente reunidos para desarrollar un plan preconcebido.

Felizmente, y debido a la serenidad de los dirigentes radicales y algunas medidas prudentes del comisario, sobreponiéndose a los procederes incultos del oficial Panadero, que por dos veces atropelló a caballo el local del comité y a la concurrencia que llenaba los alrededores de la plaza, no ocurrieron serios incidentes, y así pudo festejarse un triunfo que evidentemente pone de manifiesto la impopularidad de los elementos conservadores que fueron derrotados a pesar de contar con poderosos recursos, con las rentas de la municipalidad, el acaparamiento de libretas y con el decidido auxilio de la misma policía.

LA POLICIA DE LANÚS

ASALTOS NOCTURNOS

Anoche se produjo uno de esos espectáculos que tienen justamente alarmada a la población de Lanús. Serían como las 10, cuando algunos vigilantes trataron de forzar la puerta de calle del domicilio de un caballero afiliado al radicalismo. En ese momento no había en la casa más que señoras solas, pues el jefe de la familia, que tiene sus ocupaciones en la metrópoli, regresó recién a las 10.15, cuando apenas hacía unos minutos que la policía se había retirado, dando por fracasada su intentona de derribar la puerta para colarse al interior del edificio.

Es de advertir que la casa asaltada por la policía no está en los suburbios. Se encuentra ubicada en pleno centro, en un paraje bien iluminado, a cuatro cuadras de la estación del ferrocarril y a veinte pasos de las oficinas del correo.

Esta nueva hazaña de la policía ugartista, que probablemente no será la última, fué presenciada por numeroso público que acudió al lugar del hecho atraído por el vocerío de los agentes y por el ruido que hacían al sacudir la puerta.

La población, como decimos, se halla con sobrada razón alarmadísifa, pues desde que el comisario de investigaciones de Avellaneda, Arturo Giró, se hizo cargo de la comisaría de Lanús, no pasa noche sin que sus subalternos cometan alguna fechoría.

Se ha dicho que no es mal sastre el que conoce el paño, y en este caso el proverbio está justificado, toda vez que al proceder como proceden, al asaltar domicilios durante la noche, al agredir a ciudadanos indefensos, al empeñarse en mantener el orden en los garitos y al propender al mayor rendimiento de sus utilidades y al estimular la difusión de las casas de lenocinio, los ejecutores materiales de tales hazañas demuestran conocer lo que le agrada a su superior jerárquico, y por reflejo a los superiores espirituales de ese superior.

Los sueldos de los maestros

A pesar de las manifestaciones hechas en distintas oportunidades por este diario, el gremio de docentes de las escuelas secundarias, normales y primarias, continúa aún sin percibir sus sueldos con regularidad. Mientras los demás empleados de la administración se hallan al día, el cuerpo de profesores no postergado, sin causa justificable, la fecha de poder percibir sus haberes. Hay en el gobierno una desidia manifiesta con estos elementos contribuyentes en alto grado a la civilización y cultura del país. En las escuelas normales, por ejemplo, el hecho es completamente irregular. Pensaban los catedráticos, y personal de las escuelas de aplicación anexos, que una vez trasladados a dependencia del ministerio se resolvería una situación, que si bien era molesta, no lo fué tanto como en la actualidad: dependiendo del consejo el atraso en el pago de los sueldos difícilmente alcanzaba a un mes. Hoy, tenemos escuelas y maestros que deben percibir los sueldos del mes de enero. No puede señalarse, entonces, mayor despreocupación por un asunto de tanto interés para los maestros, a no ser que se crea que ellos no tienen necesidades apremiantes o disponen de una situación pecuniaria inmejorable.

En parecidas condiciones se hallan los maestros de las escuelas primarias a quien se les debe aún el mes de marzo, sin anuncios del día en que podrán percibir sus sueldos. Al Consejo de Educación, se le ha pasado una nota prohibiéndola hacer gestiones directas para obtener del ministerio de Hacienda los fondos necesarios al efecto, a cuenta de la deuda pendiente del año anterior.

Cabe esperar una mejora rápida en esa situación insostenible, a fin de no hacer demorar a empleados tan meritorios en percibir los emolumentos correspondientes.

PABLO S. GARRIGA

FALLECIO EN MAR DEL PLATA

Ha muerto en Mar del Plata un noble, digno y modesto correligionario: Don Pablo S. Garriga, fiel servidor de nuestra causa, a la cual diera pruebas de adhesión y lealtad que harán imperecedero su nombre en nuestras filas.

Fué Garriga un soldado admirable. Irreductible en el propósito y firme en la acción, poseía un concepto del deber verdaderamente extraordinario; nada logró abatirlo, ni siquiera el grave mal que minaba su organismo desde hace muchos años.

Su enfermedad, cruelísima, obligó primero el corte de una pierna, luego de la otra, hasta reducir al pobre amigo a una situación desesperante. Pero su espíritu era mas fuerte que la materia, y desde su sillón de inválido continuó la propaganda y la acción en pro de nuestra causa con prodigiosa firmeza.

Así lo ha sorprendido la muerte, casi en la lucha misma, pues hasta hace pocos días peleó por el triunfo como él sabía hacerlo, sin desmayo.

¡Desventurado amigo! Cae cuando las dianas de la victoria resuenan en el país, cuando llega la hora de las grandes e intensas satisfacciones patrióticas.

El no podrá participar de nuestra inmensa alegría, pero hasta su tumba llegarán las flores llevadas por el cariño y la amistad, como un símbolo de nuestra gratitud y admiración.

¡Paz en la tumba de Pablo S. Garriga!

El entierro del señor Luis M. Doyhenard

Fueron sepultados hoy en el cementerio del Norte, los restos del jefe de policía de La Plata, señor Luis M. Doyhenard.

En la ceremonia representó al P. E. el ministro de gobierno.

NOTA RISUEÑA

(De actualidad política)

SE ENTIENDE QUE HA DE CANTARLO

El mejor aperital
Es el vino Kalisay
Que tenemos en el país
Ay ay ay
Ay que rico el Kalisay.

Las últimas circuncripciones

INTERESANTES ANTECEDENTES

Llegamos, al fin, de lo que se pudiera decir la jornada reveladora, en orden a la exteriorización del sentimiento cívico de la capital por medio del sufragio. El pueblo que sabe comprender y sabe sentir las altezas de su misión, el pueblo que lleva en las raíces de su alma la intuitiva grandeza de sus designios, ha subrayado en las urnas la claridad de su pensamiento político y la superioridad de sus aspiraciones.

Ciertamente, no puede negarse que hay todavía quienes cegados por la hiperbólica reclame, creen en la bondad de las flamantes tendencias ultramodernistas. Pero, tampoco se puede negar, a la vez, que entre éstos mismos afiliados del socialismo empieza a cundir la duda, madre de toda desilusión y todo desengaño.

El escrutinio de las secciones hasta la fecha revisadas, habla elocuentemente de las inclinaciones populares. Frente al problema eleccionario, la masa votante ha fijado su actitud en todo favorable a la doctrina radical. Diríase que penetrada de la conciencia de sus destinos, ante asunto de vital importancia para la grandeza patria, ha querido demostrar que no es el manso rebaño sugestionable, forjado por la imaginación de los dirigentes del socialismo justita.

Y ha acudido a la arena comicial plena de fé en nuestro credo, abonado por una larga actuación de sacrificios, de lucha, de real y efectiva batalla por la reivindicación de los derechos ciudadanos, atropellados, vejados y escarnecidos por el oficialismo enseñoradc del país y las oligarquías desatadas sobre el pedazo de gloria del suelo argentino.

Sugieren estas consideraciones los resultados de las circunscripciones escrutadas. Por cierto que soberbiamente elocuentes, en cuanto corroboran que las agrupaciones vencidas no tienen arraigo en el criterio público, ni gozan de simpatías verdaderas dentro del pueblo de la capital. El amalgama del régimen decrépito y del novísimo sistema expoliador, en el escenario capitalino, ha sido una sonora nota de fracaso, harto sugerente para dejarse de apreciar en su evidente valor. Aventura ensayada a guisa de último recurso de náufragos, tiene un dejo amargo para sus actores, que ha de acompañarlos a través de sus horas reflexivas, cuando la decepción hinque su diente potente en sus temperamentos....

Mas, para concluir el análisis que hacen fluir tales reflexiones, veamos la actitud del electorado en las últimas cuatro circunscripciones, durante los tres últimos también actos electorales.

Fué el voto de la décima séptima circunscripción el año 1912 de escasa importancia para el socialismo, sobre 5359 inscriptos obtuvo 489 sufragios, La Unión Cívica Radical en esa fecha alcanzó un total de 1323 sufragantes.

Al año siguiente 1913, inscribiéronse 6039 ciudadanos. Y de éstos votaron 1896 por los socialistas y 1206 por nuestro partido. Débese hacer constar una vez más, que fué este el propicio año en que las promesas doradas de las supermodernistas tendencias, hicieron pié en el concepto popular. Cuarto de hora de éxito que muy luego se derrumbó al empuje de la reacción cívica justamente ofendida por haber sido burlada.

Pues, en 1914 elevándose la inscripción a 6244 electores, el voto socialista cae a 1701, mientras se acusa un sano repunte en el nuestro que se eleva 1326.

En esta circunscripción para la última justa comicial se inscribieron 7864 ciudadanos. Ya dirán los números hasta donde el espíritu democrático de la capital ha despreciado los elásticos mimos socialistas.

La circunscripción 18a. tuvo, por su parte, para el 7 de abril de 1912 total de inscriptos ascendente a 8882. Acompañaron con su voto a la Unión Cívica Radical 3272 y a los socialistas 910.

En 1913 los segundos obtienen 3765 o séase de un salto aumentan en 2855 sus sufragios, cifra extraordinaria que habla ampliamente de la virtud de la inflada prédica reivindicatorial. Entretanto, nuestro partido sufre un leve descenso en sus votos obteniendo 1928. La inscripción había sido de 10.243.

Pero viene la elección de 1914, y sobre una inscripción de 10.701 los socialistas pierden más de seiscientos sufragios alcanzando su cifra de votantes á 3125, en tanto que nuestro partido, ya firme en la opinión pública ve ascender a 2180 el número de ciudadanos que votan por él.

Para la última elección fueron inscriptos en esta sección 12.523 sufragantes, entre los cuales, seguramente, el socialismo no ha de obtener mayor cifra apreciable.

En las circunscripciones 19.a y 20.a también puede palparse el mismo proceso electoral. Análogamente a lo sucedido en las demás secciones, en la décima novena, el año 1912, los socialistas obtienen un total de sufragios muy inferior al obtenido en el año siguiente. Son pues 1008 los que sufragan en esta elección por el socialismo y 1982 los que lo hacen por el partido Radical. La inscripción alcanza 8882 ciudadanos.

En 1913 la cifra de votantes socialistas llega 3074 y la nuestra a 1866. Habíanse inscripto 9719 electores. Y en 1914 sobre 10.036 los primeros ven caer su número de sufragios a 2412, mientras el nuestro sube a 2356. Idéntico proceso, como se vé, que se repite año a años y circunscripción por circunscripción.

El voto en 1916, será por lo que se puede prever en esta circunscripción sobre sus 11.145 inscriptos, una nueva rubricación de las orientaciones radicales del electorado capitalino.

En cuanto a la vigésima y última sección se refiere, el sufragio ha mantenido la misma línea que en todas las anteriores. El 7 de abril de 1912 fueron inscriptos 4527 votantes y de ellos acompañaron a la Unión Cívica Radical 525 y al socialismo 307. El 30 de marzo de 1913, la inscripción subió a 5263 y votaron por nuestro partido 933, mientras los socialistas obtenían 1342 sufragios Y el 22 de marzo de 1914, inscriptos 5502 ciudadanos, nosotros tuvimos 1126 votos, y los socialistas 1031, o sean más de doscientos sufragios menos.

En la elección reciente, esta inscripción siempre en línea ascendente ha elevádose a 5974. Y ya veremos que cantidad de ciudadanos mantendránse empeñados en permanecer en el error, sugestionados por las bellas palabras prometedoras de los falsos apóstoles del concubinato demócrata-progresista.

El vapor austriaco "Erodiade"

Desde el principio de la conflagración europea se encuentra detenido en nuestro puerto este vapor de bandera austraca, el cual se encontraba fondeado en Riachuelo.

El Erodiade pasó ayer de su fondeadero de Riachuelo al dique número 2, y en los centros marítimos se dice que entre las gentes interesadas y el gobierno británico se ha llegado a un arreglo para que el Erodiade pueda navegar y conducir cereales y otras cargas para las naciones de la Entente, como ya se ha hecho con el vapor Moinho Fluminense, ex austriaco Frígida.

El Erodiade fué construído en el año 1912 por los señores Prickersgill y Sons de Sunderlam, para el señor M. U. Martinolich Co., de Lussin Piccolo (Austria), y antes se llamaba Electra; desplaza 4.507 toneladas de registro bruto, su casco es de acero, mide 348 piés de eslora, 50.1 de manga y 23.5 de puntal.

Exposición de vinos en el hall del ministerio de agricultura

En esta semana, si no se presenta algún inconveniente, piensa inaugurarse, en el hall del ministerio de agricultura, una exposición de vinos nacionales. Con este objeto, se hizo una llamado a todos los bodegueros del país, los que han concurrido, deseosos de exponer sus variedades de vinos, a la consideración de los consumidores, que son los que han de juzgar de su calidad. Esta circunstancia ha sido aprovechada por los bodegueros a quienes se les brinda la oportunidad de presentar sus productos sin entrar a realizar gastos de reclame. Han concurrido a este torneo, no menos de cuarenta bodegueros, con más de quinientas clases de vinos nacionales, y sus derivados, y un total de mil setecientas botellas.

Es del caso hacer notar, que también han concurrido a esta exposición, vinicultores de zonas que no son tenidas en cuenta, como productoras de vino. Las escuelas de enseñanza agrícola, que tiene el ministerio de agricultura, establecidas en Mendoza y la estación Etnológica de Concordia, también concurrirán con sus productos a este torneo, fiel exponente de la riqueza argentina en esta rama de sus industrias.

Cadá bodega ha remitido junto con sus vinos, alcoholes o caña, una lista completa, con el nombre correspondiente de los mismos, y hace notar, su calidad, cuando por razón de su nombre, son escasamente conocidos en plaza.

Los establecimientos expositores son: Santa Ana, del señor Luis Tirasso, que concurre con 28 tipos de vinos, y sus derivados, contenidos en 408 botellas. Bodega El Sembrador, de H. G. Moreno, de San Juan y Catamarca, con 5 tipos distintos y 120 botellas. El Trapiche, en Mendoza, de los señores Benega Hnos., con 9 tipos distintos y 156 botellas. Arizú, de la Sociedad Anónima Arizú, Mendoza, 8 tipos y 132 botellas. Trinacera, de los señores Scaramella Hnos., Mendoza, 7 tipos y 168 botellas. Los Olmos, de J. M. Modua, Mendoza, 6 tipos y 184 botellas. "Lelio" de los señores Juan Lelio y Cía., Mendoza, 5 tipos y 30 botellas. "La Purísima" del señor Paulosky, Mendoza, 4 tipos y 48 botellas. Siena, en Mendoza, del señor Lorenzo Siena, 2 tipos, 48 botellas. Sardi hermanos, Mendoza, 3 tipos y 36 botellas. La oliva de oro, Mendoza, de los señores Tiol y Parganti, 3 tipos y 36 botellas. La Rural, Mendoza, de Rutania y Cavagnaso, 3 tipos y 36 botellas. Bodega de Marcos Flores, Mendoza, 1 tipo y 12 botellas. A. Uprin e hijos y S. Abate, concurren con 1 tipo cada una y 12 botellas. "La Blanca", de Damián Marcone", de Concordia, Entre Ríos, 2 tipos y 24 botellas. La María Laura, de Concordia de los señores Maricac Liavi, 2 tipos y 24 botellas. Sara, Escobar, provincia de Buenos Aires, de Tomás Marquez, 3 tipos y 36 botellas. Bodega José Prusso, Córdoba, 6 tipos y 12 botellas. Coronel Ramos, de Amadeo Ramos, en La Rioja, 2 tipos y 24 botellas. Las bodegas El Retiro, del señor Díaz Solar, de Salta y la bodega Cooperativa del Río Negro, han concurrido cada una con 1 tipo y 12 botellas; los señores A. y J. Della Casa, Córdoba, presentan 3 tipos, con 12 botellas. Félix Roviolo, de Villa Constitución, presenta 4, con 12 botellas y la Chacra Experimental de Patagones, Buenos Aires, 8 tipos y 12 botellas.

Los tipos de vinos expuestos y sus derivados, son Champagne, Moscato, Lágrimas de Mundaren, Vino Argentino Rosa Naumberger 1907, Pinot Blanco 1907, Oporto, Moscatel Añejo, Chateau Tirasso, Sauternes Reserva, id. Común, Cotes viejo tinto, Clarete viejo, Medoc reserva y común, Rioja Clarete, Barbera, Recomendé, Vinagre Vermouth, Chinato, Lágrima San Juan, Trapiche, San Juan Generoso, Marsala, Malbark Cemillón, Cabernet Blanco, Genuino Los Olmos, Blanco reserva, Verdot blanco, Moscatel seco, Málaga añejo, Tinto Criollo, Espumante y varios círos de postre y mesa.

El señor Castroman, empleado del ministerio de agricultura, ha tenido a su cargo los preparativos para llevar a buen fin esta exposición, que creemos ha de impresionar favorablemente a las personas que la visiten.

Departamento Nacional de Higiene

ESPECIALIDADES APROBADAS

Por haber llenado los requisitos exigidos por la reglamentación de la ley 4687, se autorizó la venta libre del producto "Leche en polvo especial" y la venta bajo receta de los siguientes preparados medicinales: "Hipoloid Epinine", "Hypoloid", Hypoloid Ernutin" "Hipoloid Epicaine", "Hypoloid Sulfato estricnina" e "Hypoloid clorhidrato de morfina".

INSPECCION DE FARMACIAS

Ha sido inscripta la farmacia sita Aconcagua esquina Luzuriaga a nombre de su nuevo propietario, el farmacéutico don Humberto De Angelis, a cuyo cargo queda la dirección técnica del establecimiento.

Por resolución de la presidencia de fecha de ayer, ha sido inscripto en calidad de auxiliar de farmacia el señor Abundio Casado, en razón de haber dado cumplimiento a las exigencias de la reglamentación de la ley 4687.

REMISION DE SUEROS Y VACUNAS

Con fecha de ayer fueron remitidos con destino a la dirección de la Biblioteca Popular de Salta, 30 frascos de Virus Danys para la destrucción de las ratas.

A la asistencia pública de la capital 30 ampollas de cada una de las series de vacuna antiestreptococcica de un centímetro cúbico cada una, y 30 de todas las letras que se inyectan de vacuna antiestafilocóccica de la misma capacidad.

Al director general del personal de la armada, se le enviaron 50 dosis de cada uno de los números que se inyectan de vacuna antitífica en ampollas de un centímetro cúbico cada una.

Sociedad Cooperativa Agrícola de Baradero

Con intervención del ministerio da Agricultura, se llevó a cabo en el año 1913 la fundación de una sociedad Cooperativa Agrícola, en el Baradero, la cual ha ejercido una influencia favorable entre sus asociados, siendo sus progresos crecientes, según se ha constatado en la asamblea anual, que tuvo lugar el domingo próximo pasado, con la asistencia de un crecido número de socios y del inspector de cooperativas, de la dirección de Economía Rural y Estadística Agrícola. Actualmente cuenta esta sociedad con doscientos ochenta y siete socios, habiendo efectuado operaciones por valor de ciento un mil seiscientos cuarenta y tres pesos, con cuarenta y cinco centavos.

Dentro de las modestas proporciones de estas cifras, la "Cooperativa Agrícola" de Baradero, ha llenado ampliamente el fin primordial a que responden estas instituciones. Desde luego ha permitido ahorrar algunos miles de pesos a sus socios, que son agricultores, en concepto de los menores precios pagados en las compras colectivas de artículos de consumo, maquinaria, bolsas, etc., y la concurrencia con el comercio local ha obligado a éste a establecer en general precios razonables, función reguladora, digna de señalarse.

Otra de las ventajas obtenidas por la institución "Cooperativa Agrícola", de Baradero, mediante la intervención del agrónomo regional, ha sido la renovación de 220 boletos de marca, sin gastos de comisión, lo que representa una economía apreciable para los asociados. Siendo pues, evidente los beneficios que estas cooperativas proporcionan a sus asociados, sería del caso propender a que el H. C. sancionara la ley de Cooperativas, que según el señor Emilio Lahitte, director de Economía Rural y Estadística, hace tiempo que reclama con insistencia, con el propósito que esas sociedades se difundan y prosperen en la medida de los deseos del ministerio de Agricultura y los anhelos de las poblaciones rurales del país.

LA MAQUINARIA AGRICOLA

Su existencia en plaza-El alza de los artículos

MEJORAMIENTO DE LA SITUACION EN LA CAMPAÑA

CON EL JEFE DE LA CASA AGAR, CROSS Y Cía.

Continuamos reflejando la opinión de los jefes de las casas de maquinarias agrícolas, acerca de la existencia en plaza del artículo y de sus precios. La riqueza agrícola-ganadera de la nación, es, en estos momentos, a donde convergen como nunca las pupilas del país, que ve en ella sus primordiales fuentes de recursos y el vigoroso baluarte del desenvolvimiento de la economía argentina.

La casa Agras, Cross y Cía., abonada por una larga e importante actuación en la república, por la índole de sus operaciones, es una de las más íntimamente ligadas a la evolución de las actividades de la nación. Con vastas vinculaciones comerciales por todo el territorio, sus artículos son consumidos de frontera a frontera por cuantos en general se consagran a las faenas rurales.

Visitamos pues, en sus oficinas, a uno de sus jefes, Mr. Ow, quien amablemente se ofreció a proporcionarnos las informaciones solicitadas en el particular.

No hay, nos dijo, esa escasez de maquinaria de que en los últimos tiempos se ha hablado. Y, consiguientemente, el peligro de que la cosecha no se pueda recoger no existe. Aunque no llegara una máquina más, con la existencia de plaza se podrían llevar a cabo estos servicios, sin perjuicio ninguna para los agricultores que en todo caso encontrarán cuanto necesiten para su labor.

En cambio, lo que sí se puede aceptar como un hecho, es el encarecimiento de esta mercadería, ya que la falta de fletes lo hacen descartar como cosa invitable. Sin embargo, no es posible al respecto emitir opinión sobre los términos de esta alza, que irá en relación del valor de los transportes y de acuerdo con las fluctuaciones en la existencia de los artículos. Cabe, no obstante, afirmar que esta alza no llegará por ningún motivo a proporciones que puedan paralizar los trabajos rurales, por su extraordinaria gravitación sobre el consumidor.

En cuanto a la importación de maquinarias y elementos agrícolas, el distinguido informante, nos manifiesta que es regular, dentro de la anormalidad de las circunstancias. El comercio norteamericano sigue supliendo al europeo, y fabrica en forma que alcanza a satisfacer las necesidades de sus clientes.

Encuentra Mr. Ow, en lo que se refiere a la existencia de elementos rurales en el país, que escasea solamente el alambre. Nuestra casa,—dícenos—no trabaja en este ramo, pero por diversas informaciones sé que hay muy poco, ya que es uno de los artículos que más se consumen en estos instantes en las naciones conflagradas, de acuerdo con el sistema de trincheras impuesto por la guerra moderna.

En lo que atañe a la situación del comercio de la campaña, estima que hay una mejoría palpable. Se cumplen los compromisos con exactitud y son cada día menos, las renovaciones que se piden. Puede decirse, entonces, que el comerciante de campaña está hoy mejor y es más solvente que antes de la crisis. Esto sin que se pueda conceptuar que haya, a través de la evolución de sus negocios, llegado a la perfección del bienestar.

Piensa también, en otro orden de ideas, que no hay peligro ninguno en complicaciones dolorosas en cuanto se relaciona con la salida de la cosecha. Esta se venderá, en su concepto, cuando llegue el momento oportuno y a relativos buenos precios.

No se obtendrá, seguramente, por los cereales argentinos los precios del año pasado, porque en ello influyeron causas excepcionales que no subsisten. Pero, la venta se realizará en buenas condiciones, si bien competirán nuestros productos con los de Estados Unidos, Australia y Canadá.

Anota, asimismo nuestro distinguido reporteado que, hay entusiasmo entre los agricultores y hacendados por el trabajo. Se sembrará, así, en este año tanto o más que en el anterior y la siembra se efectuará, además, en inmejorables condiciones. Abrense, pues, en el horizonte de la producción nacional excelentes perspectivas, que realizadas serán de excelentes resultados para la economía general.

Por lo demás, y en último término, constatamos que la demanda de maquinarias es regular, lo cual equivale a decir que la guerra europea, no ha afectado mayormente las energías de los trabajadores de la riqueza argentina.

Las opiniones, pues, del jefe de esta casa no pueden ser más optimistas y alentadoras, puesto que rubrican las que anteriormente publicáramos, en asunto de tan vital importancia nacional.

CRONICA SOCIAL

A la hora anunciada partió esta mañana de la estación Retiro, el tren conduciendo a los delegados extranjeros al congreso financiero, invitados con sus familias, para una excursión al Tigre.

Este número de programa de agasajo, será sin duda de los más interesantes para los distinguidos huéspedes, que a esta hora admirarán el bello panorama del río Luján y sus inmediaciones, bajo los auspicios del día primaveral de hoy.

En el Tigre los esperaban varias lanchas para trasladarlos al hotel, donde a las 12.30 se sirvió un gran almuerzo, debiendo seguir a éste un paseo por los canales hasta el río Paraná.

A su regreso, visitatarán el Tigre Club, donde se les dará una recepción en las últimas horas de la tarde.

Después los concurrentes serán acompañados hasta la estación, en vehículos adornados para regresar a la capital.

Para atender a las señoras de los delegados

NOTA SOCIAL

Señorita Lucía Nazar Anchorena

estaba designada la siguiente comisión de damas:

Mercedes Piñero Pacheco de Armesto, Benedicta Llobet de Elizalde, María Teresa Santillán de Williams, Laura Fernández de Estévez, Julia Molina de Moreno, Florencia Aguirre de Moreno, Matilde Campos de Noceti, Nina M. de Zwanck, Ernestina Aberg Cobo de Ortega Belgrano, Juana del Pino de Viñas, Clemencia Frías de Williams, Elena Williams de Picasso, Luna Alston de Gallegos, Clorinda Avellaneda de Cibils, Blanca R. N. de Noetinger y Carolina M. de Pico del Cerro.

⊙ ⊙ ⊙

Un pronóstico sensacional.

Ella, toda una figura de triunfal belleza, con los encantos físicos y morales del tipo clásico de la mujer porteña de alto rango social.

Se adivina en ella, a pesar de su juventud, la futura gran dama de nuestros salones.

Estuvo así, verdaderamente insuperable, encarnando su papel en un film cinematográfico de éxito inolvidable. Con su distinción nativa, su señorital arrogancia y el severo atavío de circunstancias, era la reina del gran sarao que la película reeditó.

Creemos inútiles mayores detalles. Se trata de la niña del nombre compuesto y del apellido de cuatro sílabas que comienza con la consonante muda.

En cuanto a él, es un distinguido magistrado, viudo, cuyo apellido de antiguo abolengo, es casi sinónimo de opulencia y comienza con la primera letra.

De más está decir que aspira a seguir el ejemplo del hermano, viudo también, a quien el año en curso saludó al entrar con una diana nupcial.

El flirt preliminar, por cierto muy bien encaminado, se desarrolla en el panorama agreste de San Isidro, alternando con partidos de tennis y reuniones de té en un ambiente familiar.

⊙ ⊙ ⊙

Muy lucida y elegante resultó la fiesta que en los salones de la legación del Uruguay ofrecieron ayer el ministro de ese país, doctor Daniel Muñoz y señora Alcira Caravia de Muñoz, en honor de los delegados extranjeros al congreso financiero.

Con los huéspedes ilustres y altos funcionarios allí congregados, alternó un interesante grupo de damas y niñas, prolongándose animadísima la reunión hasta pasadas las 8 de la noche.

Los dueños de casa hicieron verdadero derroche de gentil amabilidad con sus invitados.

En el conjunto se destacaba la silueta aristocrática de la señora de Muñoz, que lucía traje de chantilly negro con ligeros bordados de lentejuelas en los voladones de la falda, dalmática de tul del mismo color, "guimpe" de tul crema, cabuchón de azabache en el cuello y crisantemos lilas en el cinturón.

Su bella hija Alcira vestía de raso color champaña con motivos de terciopelo azul en la bata, mangas de encaje, rosas rosadas en la cintura.

En la concurrencia estaban las siguientes señoras:

Leonor Basavilbaso de Piñero, Adela Atucha de Gramajo, María Calvo de Pérez, Elvira Soto de Castro, Delia Giraldo de Moyano, Mrs. Mac Adoo, Elena Villegas de Díez Ocampo, Rosa del Campo de Botet, Mercedes Basáñez de Rodríguez Mendoza, Daisy Guarracino de Soler y Guardiola, Pilar Arteaga de Hoffman, María Esther Gómez de Bajac, Lola Jackson de Massot, Clementina Robertson Lavalle de Real de Azúa, Rosa Martínez Chas de Cantilo, Beatriz Zubizarreta de Fonseca, Esther Racedo de Calderón, Mabel A. de Stimson, Paulina Tarnasi de Bonnemaison, María Celina Panthou de Onelli, María Rosa Murature de Murature, Julia Blanca Roca de López, Martha Aldao de Hileret, Dora de Bary de Cazón, María Josefa Meecks de Villegas, Enriqueta Torrico de Villazón, Emilia Fuschini de Agote.

Señoritas: Inés de Arteaga, Emma del Campo Wilson, Lila Bermejo, Emilia Agote, Elena Gramajo, María Giselle y Elsa Shaw, Sara y Susana Saguier, Margarita Heber Uriarte, Angélica del Campo, Lola Massot, Silvia y Silvina del Campo.

⊙ ⊙ ⊙

Han regresado de su jira por las provincias andinas el ministro de Francia M. Jullemier y demás caballeros que le acompañaban.

⊙ ⊙ ⊙

Con motivo de las próximas fiestas del centenario, se están dando los últimos toques a la artística ornamentación de la basílica de San José de Flores, que será centro de funciones extraordinarias en ocasión de la magna efeméride.

El populoso "fabourg" del oeste se dispone a echar la casa por la ventana, dando ejemplo de entusiasmo patriótico.

Al brillo de los festejos corresponderá el marco suntuoso de la basílica.

En el altar mayor, dedicado a San José, se están llevando a cabo hace ya más de un mes, importantes y muy costosas reparaciones que una vez terminadas llamarán la atención de los fieles y de cuantas personas visiten aquel santuario.

Como se sabe, la basílica de San José de Flores que es hoy uno de los mejores templos de la capital, ha sido completamente transformada en su interior, siendo su ornamentación y decorado riquísimos, sus cuadros verdaderas obras de artes, copias del Correggio, del Gagliardi, del Bertini, que la hacen digna de figurar por su majestuosidad entre las buenas iglesias de las ciudades europeas.

El nicho donde se encuentra la imagen de San José, patrono principal de la parroquia, ha sido ensanchado y revestido todo de mármol de diversos colores combinados con el resto del altar. Una franja de flores talladas en el mismo mármol de Carrara, rodea todo el nicho y en el medio se destaca en fondo de oro el escudo de la basílica, igualmente tallado en mármol. Los capiteles, el tabernáculo, las franjas, los adornos, el tímpano, todo ha sido dorado con láminas finísimas de Milán, como también la inscripción "Altare privilegiatum", en la franja mayor del tímpano.

Pronto quedará terminada la instalación del nuevo órgano cuya inauguración tendrá lugar probablemente en las próximas fiestas patronales.

La basílica de San José de Flores será consagrada con toda solemnidad del rito litúrgico por el arzobispo monseñor Espinosa, el sábado 1.o de julio, comenzándose con ese acto las fiestas religiosas con que la iglesia conmemorará la fecha histórica nacional.

⊙ ⊙ ⊙

El interés despertado por el anuncio del beneficio destinado a los asilos que sostiene la sociedad Damas de Caridad, se ha puesto de manifiesto en la gran demanda de localidades en casa de la señora Elvira Landívar de Calvo, Sargento Cabral 62.

La fiesta se realizará el 27 del corriente, representándose la comedia "El vuelo nupcial", del señor Iglesias Paz.

Las peticiones de localidades se siguen atendiendo en casa de la señora de Calvo o por teléfino, al número 2305 Juncal.

El festival se celebrará, como se ha anunciado, en el teatro Buenos Aires.

⊙ ⊙ ⊙

De Mar del Plata:

Con gran brillo se celebrará mañana la solemnidad de la Virgen de los Dolores en el templo Stella Maris.

Las hermanas adoratrices han preparado el acto con todo esmero.

El programa que han distribuído dice así: Viernes de Dolores (14 de abril):

A las 8 a. m., misa de comunión.

A las 10.30 misa solemne con cánticos por el coro de niñas del colegio Stella Maris.

Después del evangelio hará el panegírico de la Santísima Virgen de los Dolores el elocuente y renombrado orador de la orden franciscana R. P. Fray Antonio Medina, que vendrá de Buenos Aires expresamente con ese objeto.

Por la tarde, a las 4.30 terminación del Septenario, canto solemne del "Stabat Mater", bendición y reserva de S. D. M. y adoración de la reliquia de la Santísima Virgen.

⊙ ⊙ ⊙

Para fines del corriente año ha sido fijado el enlace de la señorita María Teresa Andrieu Landívar con el doctor Adolfo Landívar.

—En los últimos días del corriente mes se realizará el enlace de la señorita Elvira Espinosa Requena con el señor Ernesto Gerdais.

—El sábado será bendecido en la iglesia San Miguel el enlace de la señorita Margarita Ceballos con el capitán de navío José Moneta. Serán padrinos en el acto, la señora Clementina V. de Moneta y el señor Enrique Ceballos.

En el acto civil actuarán como testigos los señores Carlos Aldao, Ernesto Mansilla y Juan Oteiza, por la novia, y por el novio los señores Carlos Moneta, Carlos Rivero y Abel Nocetti.

—El 24 del corriente se efectuará el enlace de la señorita Julia de Olariaga con el señor Lucas L. Cendoya. La ceremonia revestirá carácter íntimo por el luto que guarda la familia de la novia.

—Se ha formalizado el compromiso matrimonial de la señorita Ernestina Josefina Costa con el señor Alberto C. Pera.

⊙ ⊙ ⊙

Prosiguen los preparativos para el próximo festival hípico y sportivo que patrocina un grupo de distinguidas damas bajo la presidencia de la señora Eloisa Ponce de León de Ezpeleta, y que se llevará a cabo el 14 de Mayo en la sociedad Sportiva de Palermo, a beneficio de las colonias de niños débiles que sostiene la sociedad Escuelas y Patronatos.

El programa será muy variado e interesante, tomando parte en él conocidas niñas y caballeros de esta sociedad.

Después de la fiesta, será servido un te en pequeñas mesas.

⊙ ⊙ ⊙

Para el establecimiento La Constitución, parte mañana la señora Ana Acosta de Ocantos con sus hijos'

Estarán ausentes un mes.

⊙ ⊙ ⊙

Es satisfactorio el estado del doctor Manuel Obarrio.

—Se encuentra enfermo el doctor Horacio B. Oyhanarte.

—Enferma, la señora Alcira Herrera de Molina.

—En vías de un completo restablecimiento, el señor José B. Casas.

—Continúa enfermo Pablo E. Moreno.

—Mejor, después de la operación sufrida, la señorita Matilde Chanetón.

—Enfermo, el doctor Augusto Iturrieta.

⊙ ⊙ ⊙

Hay en el estado de Nueva Jersey, al lado mismo de Nueva York, conforme se cruza el río Hudson, en uno de los gigantescos "ferry-boats", un pueblo llamado Hoboken que entre otras originalidades tiene la de haber sancionado una nueva ley que, dada la proximidad de ese pueblo con la gran capital yanqui, viene a llenar una muy sentida necesidad.

Ciertos estados de la gran república del Norte tienen leyes especiales, las que exigen a toda pareja que desea casarse una estadía de dos meses, un mes, o una semana. Peró esos lugares donde tan eficientemente se protege a Cupido se hallan muy distantes de Nueva York, el viaje es largo y a muchos enamorados les falta tiempo para emprenderlo y no cuentan con los consabidos diez o más dólares para pagar el permiso matrimonial que según la ley general de los Estados Unidos debe extender la municipalidad de todo estado.

Los puritanos habitantes de la culta ciudad de Boston recurren a la ciudad de Nassua, en el vecino estado de Nueva Hampshire, donde, previa permanencia de cuatro días, dicho Estado les concede el permiso necesario para llegar a ser marido y esposa. Hoboken ha batido todos los "records" precedentes, disminuyendo a sólo ¡24 horas!

Desde que se ha puesto en vigencia la nueva ley, el pueblo de Hoboken ha adquirido gran popularidad y más de un amartelado galán ha buscado en el mapa, con marcada insistencia, la situación de esa villa donde Cupido parece reinar por sobre todas las cosas.

Para llegar a esa nueva Citerea, no es menester lujosos carruajes, ni pintorescos cortejos, sólo dos medios de locomoción tienen los novios para poder elegir: el tren subterráneo que va de Nueva York a Nueva Jersey, por debajo del río Hudson, o el cómodo ferry-boat. Las muchas dificultades inherentes a quienes deseen contraer matrimonio en tan vertiginosa forma han sido subsanadas por varias empresas matrimoniales constituídas "ad hoc" en seguida que se puso en práctica la ley.

Una pareja que deseando pasear decida realizar una pequeña excursión hasta la otra orilla del río Hudson se verá muy importunada a su llegada. En el muelle donde ruidosamente atraca el ferry-boat o en la salida del tranvía subterráneo será interpelada muy amablemente, por uno o varios hombres que le ofrecen sus servicios: ni el señor ni la señorita tendrán que molestarse, ellos conocen los trámites exigidos; correrán con todo.

Se han registrado casos en que los interesados para aprovechar el tiempo hacían las negociaciones matrimoniales por teléfono, pudiendo de esta manera hacer que el pastor encargado de bendecir la unión les reservara cierta hora en un día indicado.

El interesado se proveía de una novia, un anillo y veinte pesos para sufragar todos los gastos: boletos de tren o ferry-boat, que sólo cuestan diez centavos, la licencia o permiso municipal, un pequeño regalo para el clérigo que los casa, algunas propinas y una modesta suma para concepto de comisión que cobra la agencia que corrió con los preparativos.

Pero la gran innovación establecida por el intendente municipal de Hoboken está en la reducción del precio del permiso. Después de consultar la bolsa de algunos enamorados ha resuelto fijarla en... ¡un peso! y ¿quién no se atreve a casarse por cien centavos?

⊙ ⊙ ⊙

Hoy se practicará una intervención quirúrgica a la señora María Luisa M. de Ferreyra. Intervendrán en la operación los doctores Prando y Sixto.

⊙ ⊙ ⊙

Han llegado:

De Montevideo, el Sr. Adolfo Villate, su señora Rosa Botet de Villate y sus hijas Celia y Celina.

—De la estación González Catán, las señoritas María, Lina y Julieta Ezcurra.

—De Baradero, la señora Teresa A. de Lynch y familia.

—De Maipú, el señor Guillermo Schindler y familia.

—De Mendoza el señor Pedro Benegas.

—De Uribelarrea, el Sr. Guillermo Moore.

⊙ ⊙ ⊙

Se han ausentado:

Para los Estados Unidos de Norte América el señor Francisco P. Maissa.

—Para la República del Paraguay el doctor Pedro Casadó.

—Para Del Carril, el doctor Raúl Torrens.

—Para San Fernando, el doctor Eduardo Casadó y familia.

—Para Montevideo, el señor Samuel Castilla y familia.

—Para Paraná, el señor Jorge Pérez Mendoza.

—Para Saladillo, el señor Manuel Ramos Vivot y familia.

—Para Tucumán, el señor Emilio Ramallo y familia.

—Para Chile, el coronel Joaquín Leiva y familia.

⊙ ⊙ ⊙

De La Plata:

Ante una numerosa y selecta concurrencia realizóse anteanoche en el salón de actos públicos del colegio nacional, la velada literario-musical organizada por la asociación de ex alumnos de este establecimiento. Como se esperaba, el amplio salón de nuestro primer colegio resultó pequeño para dar albergue a las numerosas familias que a él concurrieron atraídas por lo interesante del programa.

Los números que constituían éste se verificaron en la forma anunciada, obteniendo sus intérpretes calurosos aplausos. Se inició la fiesta con la ejecución del trío op. 49 de Mendelssohn, a cargo del pianista Tagliaferro, del violinista Vela y del profesor Mogpurgo.

Estos tres ejecutantes desarrollaron sus partes con excelente corrección y matiz, cosechando los nutridos aplausos del auditorio.

El señor Rafael Alberto Arrieta pronunció a continuación un breve y bonito discurso, dando a conocer al público los propósitos de la asociación y explicando el significado de la fiesta que se realizaba.

Enseguida presentó a la sala al presidente del Ateneo Nacional, doctor David Peña, quien hizo una interesante conversación literia, leyendo más tarde su hermoso drama "El dolor".

Al terminar su discurso, el doctor Peña fué largamente aplaudido.

Entre las [illegible] que asistieron al acto, recordamos a las de:

Berres, Durquet, Mercante, Manini, Moreno, Molla Villanueva, Ferrero, Martínez, Roselli, Castrillo, Fereyra, Etcheverry, Szelagowsky, de Salvo, D'Ovidio, Godoy, Marchisotti, del Castillo, Licitra, Otero Rossi, Aguilar, Martín, Lauza, Sosa, Sagastume, Garbarino, Fernández Blanco, Johanneton, D'Elía, Córdoba, Dufau, Ballesteros, Soria, Barrios, Remaggi, Figueroa, Berghmans, Selva, Isla, Gil, Posse, Granel, Martínez Graells, Duhalde, Díaz Bavio, Bayma, Contreras Miranda, Laurel, Felipez, Secchi, Mateo, Dobarro, Wells, Villafañe, Adriani, Altube, Nogueira, Grigera, Bustos, Caselli, Núñez Monasterio, Nosoda, Cid, Gaspar, Dozo, Paz, Robasso, Montes de Gregorio, Bugni, Villanueva, Fieres y Saiñas.

—Con motivo de trasladarse a Coronel Vidal el joven Juan R. Lang, fué obsequiado ayer con una comida por un grupo de sus amigos.

—Presentóse anoche ante el público selecto del cine "Avenida Hall", una de las principales artistas de la danza: Ana Chistensen.

Es una joven dancsa que interpreta con marcada gracia y propiedad los más difíciles bailes clásicos.

La Chistensen presentó su interesante repertorio amenizado con música de Gounod, Led, Délibes y Delaurac.

—En el cine París actuaron anoche con bastante éxito "La Bella gitana" y sus bailarines.

—De Buenos Aires la señorita María Teresa Rivadavia, que permanecerá una temporada en ésta, hospedándose en casa de la familia García Cortina.

—De Lobería la señorita Lía Campos.

—Restablecida la señora Angélica Cabello de de la Serna.

—Sigue mejor el doctor Honorio Senet.

—Continúa enfermo el doctor Ricardo Guido Lavalle.

—En la capilla del cementerio local se rezó hoy, a las 8.30 a. m. una misa por el eterno descanso del alma de don Juan B. Aguiar.

—Ayer fueron inhumados en nuestra necrópolis los restos de la señora Cecilia M. de Raffinetti, madre de nuestro convecino don Virginio Raffinetti.

⊙ ⊙ ⊙

De Rosario:

Mañana se efectuará en el teatro de la Opera el festival organizado para allegar recursos a la Liga Argentina contra la Tuberculosis.

Los móviles altamente humanitarios que inspiran el acto, ha dado margen a que las localidades hayan sido vendidas en su casi totalidad.

Empezará el desarrollo del programa con la conferencia "Para que la patria sea grande y fuerte", tema sobre el que disertará el ilustre profesor Dr. Gregorio Aráoz Alfaro que será presentado por el presidente del Círculo Médico, Dr. Camilo Muniagurria.

Luego se desarrollará un interesante programa musical.

—En la residencia de los esposos Dr. Julio B. Valdez y Da. Tránsito Salvatierra Beltrán se improvisó una interesante reunión.

Con motivo de ser el onomástico de su hija María Ether, se había congregado un núcleo de sus amigas.

Se hizo música y se bailó, recitando con especial acierto varias hermosas poesías las señoritas Lolita Moreno Piattini, Josefa Maldonado y María Luisa Day.

—En la función teatral realizada en La Comedia a beneficio del Templo San Cayetano, se ha obtenido un producto líquido de ochocientos pesos.

La comisión auspiciadora ha hecho entrega de dicha suma a la presidenta de la asociación Da. Fidela Ortíz de Somoza.

—El nuevo cuadro artístico "Arte", nacido bajo tan buenos auspicios en esta ciudad, por iniciativa de un grupo de jóvenes aficionados, dará su primera representación artística la noche del 23 del corriente en el salón del Círculo de Obreros.

Desde hace algunos días, los jóvenes del cuadro vienen dando sus ensayos y en breve quedarán terminados todos los preparativos, pudiendo adelantar desde ya que esta velada satisfará el gusto artístico de cuantos concurran.

—Desde hace algunos días hállase enfermo el cónsul de Alemania en Rosario y gerente

LA MODA.—Un modelo de Lucile

Haga Vd. un cambio

RADICAL

en la instalación de sus oficinas

¿Como?

Con los muebles

modernos

que importamos de Norte América

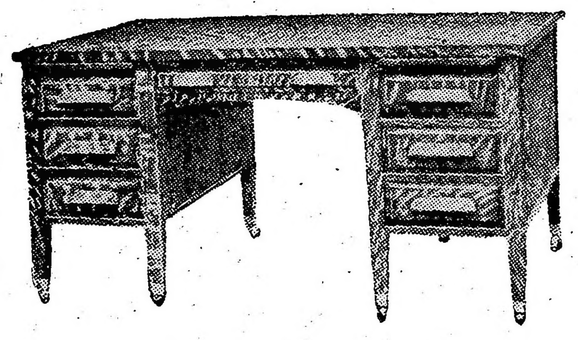

Á PRECIOS MUY MÓDICOS.

Julio Orúe y Cía - 541, SARMIENTO, 543

del Banco Alemán, señor Curt Erdfehler, habiendo sido trasladado ayer al sanatorio del Dr. Abalos

—Regresó de la capital federal el Dr. Fermín Lejarza.

—De Buenos Aires han regresado las señoritas Nélida y Esilda Rodríguez García González, acompañadas de la señorita Clementina Avendaño.

—De Santa Fe para la capital federal, punto en que fijarán su residencia, el coronel Manuel Faramiñan y familia.

—De Córdoba para Buenos Aires la señora Julia Lamas de Firmat y sus señoritas hijas Julieta y Raquel.

—De Santa Fe el señor Angel Pizarro Lastra.

De Extremo Oriente

Una visita a Séoul

Seoul (Corea), 17 de diciembre de 1915.

Amigos japoneses, con los cuales tengo confianza, me han dicho:

—Abrid bastante los ojos cuando atraveséis la Corea y la Mandchuria. Es un maravilloso prólogo para la lección que recibiréis en China. Tenemos el orgullo de creer que si observáis con completa libertad de ánimo los resultados de nuestra intervención en Corea y de nuestra presencia en Manchuria, desecharéis algunos de los prejuicios que se tienen en Europa respecto a lo que hace tiempo se llama "el insaciable apetito" del Japón. Convendréis en que en esa vertiente oriental de Asia somos los instrumentos naturales de los progresos que de un principio nos han permitido ser lo que somos.

Todo el mundo se ha hecho cómplice del deseo, que llamaré "patriótico", de facilitarme las ocasiones de ver, en su mejor aspecto, la Corea, como prolongación del imperio japonés. Y también la casualidad me ha hecho caer en Seoul el mismo día en que todas las autoridades de la nueva colonia se habían dado cita en la capital para celebrar, al mismo tiempo que la coronación del emperador, el quinto aniversario de la instalación de los nipones en su nueva conquista. En ausencia del gobernador militar, que ha marchado a Kioto, se ha dignado hacerme los honores el gobernador civil. Para visitar la ciudad, sus nuevos monumentos y sus palacios en ruinas, ha puesto a mi disposición una calesa oficial.

Un país sin árboles—

El puerto coreano de Fusen, es un bello pórtico por el cual se pasa del Japón marítimo al Japón continental. Todas las comodidades de los transportes modernos han sido combinadas para dar a los viajeros, desde el primer momento, la idea de una organización perfecta: un paquebot de primer orden y de una limpieza atrayente, acaba de acoderarse a lo largo de un muelle de fácil acceso. Basta atravesarlo para subir al tren, que, en un espacio de tiempo de diez horas, os lleva hasta Seoul. Los coches son limpios y espaciosos. Tiene un vagón restaurant cuya cocina es aceptable. Por las anchas ventanas abiertas en estos confortables coches, se apercibe hasta la noche el desarrollo de un paisaje que forma singular contraste con el Japón que se acaba de dejar.

La belleza del Japón es el árbol, cuidado como una flor, agrupado por todas partes, como un artificio de decoración. Trátese de un arrozal o de una plantación de té, toda la campaña japonesa está cultivada a mano, como las huertas de las cercanías de París. No se salen de las proporciones y minucias de un incomparable huerto, cuyas alineaciones hacen recordar las páginas o planas escritas por un colegial muy aplicado y muy limpio.

En la Corea, el horizonte se dibuja en líneas de llanuras, valles y montañas tan anchamente esbozadas, que producen la sensación de un continente modelado a imagen del mismo océano. Acá y allá, en la vecindad de las aglomeraciones humanas, algunas pequeñas cortinas de álamos hacen sonreir a un francés, que cierra los ojos para recordar los paisajes del Loire; pero la regla, fuera de los espacios laborados y de la montaña escasamente sembrada de vegetaciones achaparradas, es la total desaparición del árbol.

Ruinas y suciedad—

Estos valles, estas llanuras que hoy ilumina un brillante sol de diciembre, ván a ser entregadas, durante meses, a los vientos helados. El habitante de estas comarcas que no ha sabido abrir, para defenderse contra el frío, las minas de carbón que tenía al alcance de la mano, ha arrancado para calentarse, durante siglos y siglos, primero el tronco y luego la raíz, haciendo un desierto de una tierra generosa. Las mediocres ruinas que la abrigan, tienen subsuelos de cielorrasos de piedra, donde, durante todo el invierno, arden grandes fuegos. Y los japoneses, tan valerosos para resistir el frío, como los demás rigores, dicen:

—Es la pasión del opio lo que ha embotado al chino; y la del calor la que ha adormecido al coreano.

La palabra "ruina" de que acabo de servirme, es todavía demasiado pretenciosa para pintar las aglomeraciones de sucias cuevas que constituyen aquí los pueblos. ¡Qué contraste con las lindas casas del país nipón! La costumbre que tienen los coreanos de andar con largas túnicas de algodón blanco, aumenta esta impresión de suciedad. Las mujeres tienen que estar lavando de la mañana a la noche, estas blancuras siempre tiznadas de tierra, hollín y grasa.

Por el contrario, cuando desfilan, a distancia, su alta talla, tan dignos en su andar, tan imponentes por su sencillez, el espectáculo es atractivo y pintoresco. Las manchas de rosa y de violeta en los trajes de los niños, de las recién casadas y de las mujeres todavía jóvenes, pasean por este árido decorado como evocaciones de flores. El extraordinario sombrerito negro, semejante a la vez a nuestro sombrero llamalo de "copa alta" y a un sombrero de clown, con que cubren su cabeza estos hombres vestidos de blanco, encanta la vista después de causar diversión. Y cuando, al caer de la tarde, a lo largo de un río de hermosas aguas, todavía llenas de luz, se ve deslízase a horcajadas en un buey a uno de estos campesinos coreanos vestidos de blanco, con su sombrerillo negro, se experimenta verdaderamente la sensación de que se acaba de entrar en la vida de otro planeta distinto de la Tierra.

Renacimiento—

En Seoul, el contraste entre lo que la conquista ha creado y lo que ha borrado, es aún más vivo. Desde la estación al hotel, construído por la compañía imperial de los caminos de hierro japonesa, se sigue en automóvil, una linda vía, bien alumbrada de la que se enorgullecería una ciudad del oeste americano. El hotel, tiene un restaurant, un bar, piezas con baños, ascensores, electricidad por todas partes. Cuando, al día siguiente, las autoridades me hicieron visitar la ciudad coreana, sus casas inhabitables, sus calles hechas barrancos, sus canales fétidos, asomó a sus labios una sonrisa de satisfacción legítima.

Los japoneses, tienen el derecho de decir que han traído aquí el progreso y las ventajas de la evolución.

Ellos son los que han replantado los millones y millones de árboles que saben de la tierra, y que van a dar a Corea sus suerte de fertilidad, por todas partes comprometida. Ellos son los que construyendo esas hermosas vías, saneando las aguas, han contenido las epidemias. Ellos son los que han llevado la luz, la higiene, construído escuelas, hecho obligatoria la instrucción, y, naturalmente, la lengua japonesa, para esos pequeños coreanos envueltos en camisas tan sucias y para esas pequeñas coreanas vestidas de un rosa tan tierno. Ellos son los que han doblado la prolucción de las pesquerías. Ellos son los que han dado un nuevo impulso a la explotación minera.

Un arte que desaparece—

Ellos son también los que en el orden moral, han despertado la confianza en los trabajadores de todas clases: agricultores, mercaderes, comerciantes a quienes un despiadado régimen de casta, había reducido a la desesperación, luego a la indiferencia y por fin a la total ociosidad. El coreano de hoy, está seguro de que no será despojado de los productos de su campo, de la obra de arte que ha ejecutado ni del dinero que ha ganado con su tienda ambulante. Tiene el beneficio de las leyes que le dan el derecho a la justicia. Y si, en ciertos momentos, siente que se le arranque, por orden y vigilancia de la policía, a la torpeza y suciedad, es que ha olvidado ya las miserias de su pasado.

Dicho esto, cuando fuí a hacer una visita solitaria a los palacios que fueron morada de los reyes de Corea, cuando he visto lo que hace la devastación de la guerra; el vacío, una voluntad inconfesa, pero visible de dejar caer estas ruinas en ruina, no he podido sustraerme a la melancolía que se experimenta frente a lo que fué grande y no volverá a ser.

La primavera vendrá a reparar los destrozos que el invierno causa a la vida vegetal; pero este arte coreano, que fué una de las más robustas raíces del arte japonés, que le trasmitió los sueños de China y de India, no resucitará. Se agota, se decolora; ya no es más que el recuerdo de un recuerdo.

Las horas de la belleza, que se expresaba en las artes, parecen terminadas con las voluntades despóticas y los aristocráticos deseos que las crearon. Tenemos razón en llamar "progreso" a las ventajas de la dignidad moral, de justicia, las esperanzas de paz en el trabajo y las conquistas sobre la muerte y sobre el dolor que se edifican, para las multitudes, sobre estos espléndidos derrumbamientos.

Hugues Le Roux.

UNIVERSITARIAS

CURSOS DE PRIMEROS AUXILIOS Y DE CIRUGIA DE URGENCIA

Mañana, a las 6 p. m., el doctor Leopoldo Bard, continuará en el hall de la Asistencia Pública, el curso de Primeros Auxilios y Cirugía de Urgencia, disertado sobre el tema: "Heridas en general".

CENTRO ESTUDIANTES DE AGRICULTURA

Se reunieron los estudiantes que forman este centro universitario, con el objeto de elegir su comisión directiva. Efectuada la elección, resultaron electores: Carlos Massa, Juan G. Igón (primer año), Héctor Casenave, Jorge Sabaté (segundo año), Emilio G. Franco, Félix Sella Paclera (tercer año), Luis J. Fourcade, Alberto Reyes (cuarto año), y Alberto Shindler, Héctor Guslebin (quinto año).

Reunidos los electores, proclamaron la siguiente comisión directiva: Hugo Pellet Lastra, presidente; Héctor G. Peña, vice, Carlos Anull; secretario, Felipe R. Duncán; prosecretario; Miguel Madero, tesorero y Rodolfo Schmith, protesorero.

Fueron electos delegados de los años primero y quinto, los estudiantes Augusto Billman, Jorge Maubatén, Héctor Gamboa, Juan F. Lamús y Juan Manuel Newton.

CIRCULO MEDICO ARGENTINO Y CENTRO ESTUDIANTES DE MEDICINA

De acuerdo con lo resuelto por la comisión directiva en su última sesión, las elecciones de renovación de las autoridades del centro, tendrán lugar los días 14 y 15 del corriente, de 9 a 5 p. m.

El presidente de la institución, Osvaldo Loudet, y los vocales Javier R. Mondilaharzu, Martín M. Nobbia, Arturo J. Vitale, Alberto E. Berenguer, Raúl Parodi, Alfonso von der Becke (hijo) y Juan Carlos Tassart, formarán la mesa escrutadora.

Es imprescindible para poder votar, estar en condiciones reglamentarias con la tesorería.

REGATA UNIVERSITARIA

Se invita a los estudiantes remeros de la Facultad, que deseen tomar parte en la próxima Regata Universitaria, a inscribirse hoy, de 3 a 5 de la tarde, en la secretaría del centro.

UNIVERSIDAD DE BUENOS AIRES

Facultad de medicina

Mañana, a las 10 a. m. se reunirá al comisión presidida por el doctor Sperón, para tomar examen de semeiología en el hospital de Clínicas. A la misma hora y en el mismo hospital se reunirán las dos mesas de clínica médica.

CONCURSOS

Por disposición del señor director general queda abierto desde la fecha hasta el 15 del corriente en la secretaría de la Asistencia Pública un concurso de inscripción para proveer los puestos siguientes:

6 practicantes menores, rentados para la casa central de la Asistencia Pública; 15 practicantes menores, rentados para el hospital T. Alvear; 11 practicantes menores, honorarios, para el hospital Rawson y 14 practicantes menores, honorarios, para el hospital R. Mejía.

CENTRO ESTUDIANTES FILOSOFIA Y LETRAS

Elección de la mesa directiva

Mañana, a la tarde, se efectuará en la Facultad de Filosofía y Letras la elección de la mesa directiva del centro estudiantes de esa Facultad. Con este motivo, y siguiendo la costumbre de años anteriores, se suspenderán las clases para dar lugar a la elección.

La lista oficialista, que con seguridad ha de salir triunfante, es la siguiente. Presidente, P. Enrique Francois; vice, Lilí Kelly; secretarios: de actas, Evelia Ciajardini; de notas, Honorio Boigt; tesorero, Angel Ferrario; protesorero, José E. Chissotti; electores primer año: Herminia Blengino, José Gabriel, Carlos Escribano; segundo año: Luciana Guillon, Néctor Listar, S. Perdriel Encina; tercer año: Emilia. Deseo, Elena Suárez, Lidia Villar; cuarto año: Coriolano Alberini, Juana Guido, Luis Matharán.

NOTAS POLICIALES

SUCESO SANGRIENTO

Una mujer herida de dos balazos

Esta mañana próximamente a las 7, en la calle Lavalle entre San Martín y Reconquista a pocos pasos de la comisaría 1.a se desarrolló un trágico suceso.

Frente al número 483, se encontraron Francisca Arizmendi y su ex novio Manuel Cerredo.

Este que desde hace varios días trataba de reanudar sus relaciones con Francisca, la detuvo y ambos sostuvieron un animado coloquio que duró breves segundos.

Cerredo inútilmente intentó persuadir a la Arizmendi de que volviera a aceptarle como su prometido, pero ante la rotunda negativa de Francisca, el enamorado sacó un revólver y descerrajó tres tiros contra la mujer, dos de cuyos proyectiles dieron en el blanco, hiriendo a Francisca en el costado derecho del cuerpo.

Inmediatamente Cerredo intentó suicidarse, más no logró hacerlo, pues en el momento que se colocaba el caño del arma contra la cabeza, fué desarmado por un vigilante.

El criminal ha sido alojado en la comisaría 1.a y puesto a disposición del juez de instrucción doctor Beltrán.

Francisca fué transportada en una ambulancia al hospital Ramos Mejía donde informan que su estado es grave.

La Arizmendi es española de 29 años y su agresor también español de 34 años.

EL AUXILIAR DEHEZA

Su fallecimiento

Esta mañana ha dejado de existir el auxiliar de policía don Bautista Pablo Deheza, que actualmente prestaba servicios en la comisaría 26.

El señor Deheza hacía varios años que padecía una afección al corazón, enfermedad que en estos últimos días había avanzado rápidamente.

Desaparece el Sr. Deheza a los 56 años de edad, rodeado del aprecio de todos sus compañeros de la policía en cuya repartición prestaba servicios hacía 31 años.

La jefatura de policía ha dispuesto que en el sepelio de los restos del extinto que tendrá lugar mañana, se le tributen los honores correspondientes a su jerarquía.

RATEROS SORPRENDIDOS

Un agente de la comisaría 27 detuvo anoche a dos sujetos a los cuales sorprendió en el interior de la casa deshabitada calle Costa Rica 5791, en momentos que hurtaban las cañerías de gas y aguas corrientes.

Los rateros han sido puestos a disposición del juez correccional Dr. Lascano.

UNA PEDRADA

Anoche, en circunstancias que el menor José Lorenzo transitaba por la esquina de las calles Areco y Murguiondo, recibió una pedrada en el rostro, ignorando quien le arrojó el proyectil.

Lorenzo sufrió una lesión leve, la que le fué curada en el hospital Salaberry.

VICTIMA DE UNA ESTAFA

Se presentó hoy en la comisaría 12 Nuncia Rodríguez y denunció que dos sujetos desconocidos le hicieron el cuento de la herencia y le estafaron 85 pesos.

La mujer suministró la filiación de los individuos, cuya detención la policía procura.

ERROR LAMENTABLE

Esta mañana en su domicilio calle Pueyrredón 486 la señora María C. de Diel al tomar un purgante confundió la botella y bebió una cantidad de agua oxigenada.

La señora sufrió la consiguiente intoxicación y al advertir el error en que había incurrido solicitó inmediatamente el auxilio de la Asistencia Pública.

Atendida por un facultativo la señora quedó fuera de peligro.

RIÑA ENTRE VECINOS

En el conventillo calle Ombú 788 esta mañana tuvieron un incidente los vecinos de pieza Rafael Masitelli y Ramboulet.

Después de una acalorada disputa, el primero de los nombrados tomó una escoba y le descargó un golpe en la cabeza a su contrincante causándole una lesión leve.

Masitelli fué detenido por un agente de la comisaría 7ª.

Un facultativo de la Asistencia Pública curó al herido.

UN AHOGADO

A las 6 y 50 a. m. fué recogido por los marineros de la Prefectura en las aguas de la Dársena Sud el cadáver de un ahogado y conducido a la Morgue de la Dársena Sud.

Más tarde la víctima fué identificada, resultando llamarse Domingo Catalini, italiano, de 39 años de edad, casado, marinero de la chata "Catalina Ferro", el cual faltaba de a bordo desde el 9 del corriente.

Los conductores de motocicletas

Dentro de breves días la intendencia aprobará un proyecto presentado por la dirección de tráfico para que se obligue a los conductores de motocicletas a rendir examen de competencia en la misma forma que los chauffeurs y llevar consigo la libreta correspondiente, como estos últimos.

La medida está fundada en razón de seguridad pública, pues se ha podido comprobar que la mayor parte de los accidentes motivados por esos vehículos, se debe a la incompetencia de sus conductores para manejarlos.

LA COLUMNA DE LOS NIÑOS

UN POCO DE ASTRONOMIA

La luna

¿Quién de nosotros no se ha sentido impresionado por la argentada belleza de la luna, en una noche de verano o cuando su luz pálida se refleja en las ondas de un río?

Seiscientos años antes de Cristo, un sabio griego, Fales, decía que la luna es un enorme globo que vaga libremente en el espacio al rededor de la tierra e iluminado por el sol.

Las diversas formas de la luna, es decir, sus faces, dependen de cual parte de ella visible para el observador, es la alumbrada por el sol.

La luna no tiene luz propia, sólo refleja y dispersa la luz del sol y por eso es mucho menos intensa que la luz del sol.

¿Qué es pues la luna y cuál su superficie?

Existen mapas muy detallados de la luna y fotografías sacadas con ayuda de poderosos telescopios. Las manchas obscuras que divisamos, son hendiduras muy profundas. Galileo las tomó por mares, pero luego se demostró que no contienen agua. Las manchas claras son montañas de piedra, cuya sombra cae a un solo lado, según de donde brilla el sol. La superficie de la luna, está cubierta de montañas altísimas.

No se divisan ni prados ni bosques. El día y la noche así como el invierno y verano existen allí, pero la noche es más obscura y fría que sobre la tierra

Sobre la luna no hay agua ni aire, por eso no está habitada. ¿Tal vez en siglos remotos, hubo allí atmósfera, ríos, arroyos, mares, bosques y prados y quizás habitantes?

Pero hoy nada de eso existe y la luna como un mundo fenecido, gira silenciosa y obscura en el espacio.

✡ ✡ ✡

RESULTADO DEL CONCURSO DE GEOGRAFIA ARGENTINA

Diez preguntitas que contestarán los lectorcitos y las mejores respuestas serán premiadas.

1. ¿Cuál es el río que nace, corre y desemboca en territorio argentino?
2. ¿Cuál es el sistema hidrográfico más ordenado que todos?
3. Cuál es el mayor lago?
4. ¿Dónde está situada la laguna que temían los indios?
5. ¿Cuál es la región donde todavía existen indios?
6. ¿Cuáles son los pasos más históricos de la cordillera de los Andes?
7. Cite por su orden de producción agrícola las provincias argentinas.
8. ¿Cuál es la provincia más minera?
9. ¿Sobre qué río hay mayor cantidad de puertos?
10. ¿Cuál es la mayor isla argentina?

En este concurso ha sido premiada la niña Dora Nélida Doria, quien puede venir a recoger su premio, el sábado, de 5.30 a 6.30 p. m.

Respuestas premiadas

1.a El Salado del Norte.
2.a El sistema central o de Córdoba
3.a El lago Nahuel Huapí.
4.a En la provincia de Corrientes. Es la laguna Iberá.
5.a El Chaco y la Patagonia.
6.a Los Patos y Uspallata.
7.a Buenos Aires, Santa Fe, Entre Ríos, Córdoba, etc.
8.a La Rioja, y en general las andinas.
9.a Sobre el Paraná.
10 — La isla de los Estados.

Merecen citarse las respuestas de Zulema Correas, Elías Apfelbaum, Armando Knischink, María Elida Duffeo, D. I. S., Luis Ragucci (Quito 3699), María Lamas, Vladimiro Marchienoff (Mendoza), Coca Rodríguez, Mario Gotthel y Lorenzo A. Sesé. A estos niños se les contará el concurso con los seis para el premio. Los demás amiguitos han confundido las respuestas.

Volvemos a recomendar a nuestros amiguitos que en los próximos concursos, sean más concisos y breves en sus respuestas y escriban en un solo lado del papel.

Desideratum de un problema industrial

Para la Gente Chic

PARA LOS
Fumadores exigentes
PARA LOS
Que quieren fumar
Mucho, bueno y barato
Se fabrican los
Modernos cigarrillos
De gran tamaño
Y eximia calidad

HP

á 15 cts.

Círculo de Armas

á 10 cts.

MAS GRANDES QUE LAS MARCAS ECONOMICAS DE 30 CENTAVOS

DISCOS ATLANTA

ULTIMAS NOVEDADES
A 0.95 CENTAVOS

Remitimos a cualquier punto de la Republica

Cangallo 724 — Buenos Aires

TEATROS, AUTORES, ARTISTAS

NOTAS LIRICAS

LA TEMPORADA
PRO ARTE LIRICO ARGENTINO

El Consejo Nacional de Mujeres, que tan plausibles iniciativas viene desarrollando en beneficio de nuestra cultura artística, patrocina, como se sabe, en combinación con la empresa de la Opera, un espectáculo de carácter eminentemente nacional, como es la representación, con la debida propiedad y magnitud de interpretación, "mise en scene" y decorado, de óperas argentinas como "Los héroes", del maestro Berutti; "Sogno di alma', de Carlos López Buchardo; "Petronio", de Constantino Gaito; "Tucumán", de Felipe Boero; "Ardid de amor", de Carlos Pedrell, y "Blanca de Beaulieu", feliz partitura del joven compositor Carlos Stiattesi, cuyas bellas e inspiradas páginas pudimos apreciar cuando fué estrenada años pasados en el Colón.

Esta gran idea de la "Biblioteca del Consejo Nacional de Mujeres" marca algo así como el punto culminante de una evolución espiritual ardua, lenta, laboriosa; una evolución que tuvo que verse necesariamente obstaculizada por múltiples factores adversos, entre ellos la notoria indiferencia de un público desdeñoso de lo nuestro propio, por influencia de un "snobismo" exagerado que sólo daba patente de excelsitud a lo extranjero, por extraño que fuere a nuestra idiosincrasia...

Pero los tiempos se cumplen; una asociación de damas se preocupa muy plausiblemente en reaccionar contra ese excesivo afán cosmopolita cuya más funesta consecuencia estriba en que retarda la eclosión de una "conciencia argentina" en materia de arte e intelectualidad.

Pensadores hay, entre nosotros, que han emitido esa opinión de que la naturaleza propia de todo ambiente en formación, en el cual priman las preocupaciones de orden económico inmediato, es fatalmente contraria al auge correlativo de las especulaciones intelectuales. No negamos la veracidad del aserto; pero asimismo creemos que, desde el momento que esas orientaciones artísticas existen y se manifiestan empeñosamente en nuestro medio, probando de tal manera la robustez original del pensamiento argentino, sería un crimen de leso patriotismo el negarle el derecho de vivir, florecer y fructificar hermosamente, so pretexto de ajustarse a una regla sociológica más o menos plausible, menospreciando "por que sí" sus elocuentes excepciones!

Afortunadamente, la experiencia nos ha inculcado enseñanzas harto provechosas respecto del peligro que para el desenvolvimiento de nuestra raza entraña la acción en un sentido unilateral. Ya ha llegado la hora de que afirmemos nuestra equivalencia con las naciones latinas más adelantadas, de otra manera que con el magno y efectivo crecimiento de nuestros recursos "materiales"; debemos evitar con el mayor empeño que se apodere de nuestro organismo social esa enfermedad pronto aguda e incurable que es la "metalización" de nuestras fuerzas pensantes en detrimento del corazón.

A eso tiende la iniciativa de la "Biblioteca del Consejo Nacional de Mujeres"; y su pensamiento halla reflejo en las esferas industriales, como puede verse por las notas que íntegramente reproducimos a continuación:

Al público porteño tócale, ahora, decidir en última instancia acerca de la suerte del arte lírico nacional en presencia del noble esfuerzo, eminentemente patriótico que LA EPOCA patrocina por su parte con el entusiasmo que despiertan las causas justas.

Buenos Aires, marzo 31 de 1916.—Señora presidenta de la comisión directiva de la Biblioteca del Consejo Nacional de Mujeres, doña Carolina L. Argerich.—Presente.—Distinguida señora: El directorio de la sociedad Piccardo y Cía. Ltda., que tengo el honor de presidir, ha tenido conocimiento del plausible patrocinio acordado por la Biblioteca del Consejo Nacional de Mujeres a la patriótica iniciativa concebida por la empresa del teatro de la Opera, de fomentar el desarrollo del arte lírico nacional con la representación de algunas obras de autores argentinos durante la próxima temporada.

Considerando que la realización de este propósito, además de constituir un estímulo para los maestros argentinos, comporta el cumplimiento, siquiera sea en parte, de la elevada y digna misión de cultura social que cumple el Consejo Nacional de Mujeres y que la hace acreedora de una general simpatía, el directorio de la fecha, poner a disposición de la señora presidenta de la sociedad ha resuelto en su reunión la suma de diez mil pesos para que le haga el honor de utilizarla con tan nobles fines.

Me es grato saludar a usted con mi consideración más distinguida. — J. P. Piccardo, presidente.

Buenos Aires, marzo 31 de 1916.—Al señor don Juan P. Piccardo, presidente de la sociedad anónima Piccardo y Cía. Ltda.—Presente.—Señor: En nombre de la comisión directiva de la Biblioteca del Consejo Nacional de Mujeres que presido, elevo a ese directorio de la sociedad anónima Piccardo y Cía. Ltda. de que es usted digno presidente, la expresión del más profundo agradecimiento por la generosa donación con que ha resuelto coadyuvar a la obra de cultura que persigue esta institución, fomentando el arte lírico nacional y llenando así las justas aspiraciones de los compositores argentinos, a quienes comunicaremos la gentileza y desprendimiento con que esa importante sociedad ayuda sus propósitos.

Aprovecho esta oportunidad para saludar a usted y, por su digno intermedio a ese cuerpo directivo, con mi mayor consideración. — Carolina L. de Argerich, presidenta; Mercedes Moreno, secretaría.

Buenos Aires, abril 10 de 1916. — Señora presidenta de la Biblioteca del Consejo Nacional de Mujeres, doña Carolina L. de Argerich. —Presente.—Muy señora nuestra: Tengo el agrado de dirigirme a usted en nombre de los compositores argentinos señores Arturo Berutti, Carlos Pedrell, César A. Stiattesi, Carlos López Buchardo, Felipe Boero y Constantino Gaito, para manifestarle el profundo agradecimiento hacia la asociación que usted tan dignamente preside por haber querido vincular su nombre, acordando su alto patrocinio, a la temporada lírica que se realizará en el teatro de la Opera, en que se pondrán en escena obras de dichos autores.

Saludo a usted con mi consideración más respetuosa.—José André.

TEATRO EXTRANJERO

TORTOLA VALENCIA

Refiere el escritor español Antonio de Hoyos y Vinnemt, en su novela titulada "La primera de abono", la vida extraña y sugestiva de "Judith Israel", mujer selecta, de una mentalidad refinada hasta la extravagancia; mujer que de la nada en que vivía supo elevarse a las regiones más enhiestas de la intelectualidad, escudriñando con la siempre inquieta movilidad de un espíritu acequible a los más peripatéticos pensamientos el insondable misterio que rodea el alma agena y el alma propia en su insaciable sed de sensaciones...

Cualquiera pensaría que en Judith Israel surge simplemente la evocación enfermiza de un ensueño pagano, que en noche de orgía o de tedio insoportable en que la mente relaja sus resortes con ansia de anonadamiento, gestara el novelista para ahuyentar los duendes del hastío...

Pero, quien buscara, dentro del marco de la vida real, la personificación de ese ser multiforme y desconcertante, comprendería, al presenciar las danzas de Tórtola Valencia, que Tórtola Valencia es Judith Israel como la es, en efecto, la protagonista de la novela.

No sé, francamente, si la mayoría del público que concurre a la Opera en esta excepcional exhibición de la famosa danzatriz, alcanza a ver en ella lo que expresa, con la mímica de sus brazos marmóreos y las contorsiones de su flexible cuerpo; la danza de la "Serpiente", entre todas las del programa de anoche, basta para destacar la excepcionalidad turbadora de esearte que no puede encuadrar en ninguna clasificación definida. El mérito de Tórtola Valencia es, precisamente, el ser única; el ser "ella", ella sola, sin que la memoria acierte a yuxtaponer recuerdo alguno de cosa parecida. ¿Danzas clásicas?... Tal vez. Un erudito, sabio en cosas antiguas, sabedor de cosas misteriosas de la India, del Siam o del Afghanistan, diríanos acaso que la especial coreografía de Tórtola Valencia se remonta a la noche de los tiempos, y que en los papiros de la época de Rhamsés existe el probante testimonio de que "así eran" los pasos y contoneos sensualistas de las danzatrices del Faraón... Pero, ¿qué nos importan las sesudas disquisiciones de nuestro sabio ocasional? ¿Qué nos importa saber qué primitivo y balbuciente ritmo fué precursor de tal o cual gesto o ademán con el cual Tórtola Valencia evoca los encantos paradisíacos de refinadas costumbres muertas?... Vamos allí, en busca de una álgida emoción, de un supremo bálsamo para los dolores de la mente lo mismo que apuráramos hasta la última gota el frasco de éter anestesiante...

Para quien sufre la obsesión de algo superior a la materialidad rastrera del vivir corriente, en eterna persecusión de una quimera deceptiva, Tórtola Valencia es la propiciadora de toda la escala, de todo el sonoro arpegio de sensaciones que el vulgo no alcanza ni siquiera a concebir. El marco parsimoniosamente suntuoso en que la danzatriz celebra el rito turbador y misterioso; en la "danza del incienso" en que las ondas perfumadas del zahumo sacro esparcen lentamente por la sala obscura emanaciones divinas y diabólicas a un tiempo, predispone a un extraño recogimiento al que suceden de inmediato ansias raras, ansias indefinibles de "algo" que sobrepuja a la misma intensidad de los deseos habituales... Diosa y bacante, ángel y demonio en un caos de contrastes inesperados que extravían la imaginación y conturban el alma con el sabroso exotismo de sus actitudes, Tórtola Valencia es enigmática como el mismo enigma femenino que entraña su personalidad pujante; la pujante personalidad de la Judith Israel de la novela de Hoyos; ficción imaginativa y realidad humana, hermosamente esfingética como lo imponderable que fijan nuestros ojos sin penetrar su recóndito secreto...

R. M.

"TOSCA" EN EL COLISEO

La compañía lírica que actúa en el Coliseo puso anoche en escena "Tosca", en cuya interpretación descollaron la soprano señora Martinzoli, el tenor señor Tabanelli y el barítono señor Zonzini. El público aplaudió el aria de la "Visi d'arte", vertida correctamente, y la romanza del tenor en el acto último "E lucevan l'estelle". La orquesta del maestro Mari estuvo eficaz y correctos los coros.

LA ESCENA ARGENTINA

"EL DIA DE LA FLOR"

Esta comedia de los señores Landívar y Cancela, reprisada anoche en el Apolo para debut de la señora Quiroga, es una obra muy bien escrita, muy literaria, acertadamente

GALERIA TEATRAL DE "LA EPOCA"

Miss Heather Featherstone

---

construída en su armazón. Las conversaciones entre los personajes principales acusan una galanura de forma asaz refinada, abundando en aforismos oportunos y en chistosas ocurrencias. Pero el principal defecto de la comedia estriba, magüer los retoques que en ella hicieron los autores, en una falta casi absoluta de "acción", base fundamental del teatro. Las escenas del acto segundo, — particularmente la de la declaración de amor del ingeniero diputado Heredia Elena Vértiz — son sobresalientes por su naturalidad y por su elevación de pensamiento; en la escena mencionada, la señora Quiroga y el señor Rosich nos dieron la ilusión de una realidad vivida tan estuvieron posesionados del espíritu del momento.

Caseaux hizo un admirable senador Silvestre, ignorante y profuso en su insulsa verborragia socioparlamentaria. Su notable caracterización recordaba los rasgos fisonómicos e indumentarios de su ex canciller tronado cuya intelectualidad banalmente enciclopédica cede el paso a la impecable corrección de su apostura "sastreril", fundamento de su personalidad estética.

Muy eficaz, como siempre, en su sobriedad interpretativa, el señor Arseno Mary. La señorita Labarta, sumamente elegante en sus "toilettes" de última moda; como de costumbre, nos dió la impresión de una hermosa estatua.

El popular Ratti caracteriza notablemente a un negro ordenanza del Congreso, cuyo trato continuo con los diputados le ha inculcado la fraseología peculiar de los corrillos parlamentarios. Este joven actor tiene ese raro mérito de ser estudioso y de interpretar sus papeles con estricto ajuste al pensamiento del autor.

La compañía del Apolo forma, pues, uno de los mejores conjuntos que haya existido dentro del teatro nacional.

GARCIA VELLOSO Y LA CRITICA

Con el propósito de celebrar el ruidoso éxito de su última producción "Mamá Culepina", el señor Enrique García Velloso reunirá mañana viernes, en el local de la Asociación de Crítica a un núcleo de críticos, cronistas y amigos, a las 6 de la tarde.

Se tomará una taza de té, y con el concurso de la señorita Isaura, el señor Rafael Arcos y otros artistas de notoria actuación en nuestros teatros, se desarrollará un ameno y variado programa de concierto.

LOS CONCIERTOS

ANTONIO J. MANJON

Mañana, a las nueve, tendrá lugar en el salón Breyer, Florida 414, un concierto que ejecutará el conocido guitarrista y compositor señor Antonio J. Manjon, con el concurso de la señora Luisa L. de Prieto en el canto, y la señorita Irene L. Bustamante, en el piano.

El reconocido mérito artístico del señor Manjon, nos evita el comentario elogioso que sería del caso. El programa selecto se compone de piezas de Scarlatti Chopín, Lizt, para piano; Mozart, Beethoven, Manjon y Agnado, para guitarra; Schumann y Manjon, para canto.

Las entradas están en venta al precio de 3 pesos, en el local citado y en la casa Romero y Agromayor, Bmé. Mitre 947.

FUNCIONES DE HOY

Opera—

5a. función de abono. La comedia en tres actos de Echegaray interpretada por la compañía Salvat, "El octavo no mentir" y a continuación danzas clásicas por Tórtola Valencia.

Odeón—

Sección vermouth a las 5.30 p. m. La comedia de los hermanos Quintero "El último capítulo" y acto de variedades por Manolita Ruiz, Rafael Arcos y Amalia de Isaura. Noche, "Hablando se entiende la gente", de los hermanos Quintero. Rosarito Vega en sus bailes andaluces, Manolita Ruiz y el humorista Rafael Arcos. Poesías por el galán joven Ramón Gatuellas y canciones modernas por la señorita Amalia de Isaura.

San Martín—

Sección vermouth, "El santo de la Isidra" y bailes por Pastora Imperio. Noche, "La buena sombra", "El perro chico" de Arniches, Alvarez y Valverde, y a continuación bailes por Pastora Imperio, acompañada en sus danzas por el profesor Víctor Rojas.

Coliseo—

La ópera en 4 actos del maestro Verdi "Rigoletto". Protagonistas señoritas Granelli, Zolfoli y señores Bannino y De Franceschi.

Marconi—

Beneficio del primer actor Andrés Barreta. Se representará la opereta de Juan Gilbert, "La señorita Tralalá". Protagonistas: Aida Arce, Amparo Garrido, Joaquín Pibernat y Andres Barreta.

Apolo—

La comedia en 3 actos de los señores Landívar y Cancela, "El día de la flor". Protagonistas: Camila Quiroga, Salvador Rosich y Roberot Casaux.

Dará comienzo el espectáculo con el diálogo de Saldías "Si ella quiere...". En los intervalos, conciertos de violín por Aldo Tonini.

Argentino—

12a. representación de "Mamá Culepina", de Enrique García Velloso. Protagonistas: señora Rico y señores Parravicini y Podestá. Precederá el espectáculo la obra en un acto del mismo autor "La mosca". En los entreactos conciertos por Gianneo.

Nacional—

1a. sección "La posta", de Favaro y Carrilero; 2a., 125a. representaciones de "Buenos Aires (q. e. p. d.)", tomando parte toda la compañía; 3a., reprise de la zarzuela de Escobar, música de Payá, "La venganza de Napoleón"; 4a., "La guardia del auxiliar", escenas de la vida policial, de Carlos M. Pacheco.

Nuevo—

1a. sección, "Consulta médica"; 2a. "Los vividores', de Trejo y García; 3a., estreno de la comedia en un acto de Carlos de Aguirre y Francisco Mascías, "La última aventura"; 4a., 22a. representación de "Yankees y criollos", de Soria y De Bassi.

Moderno—

Debuto de la compañía española de Clotilde Chico. Estreno de la comedia en un 1 acto "Golpe de estado", la comedia en tres actos de Alberto Insua y Fernando Catá, "El amor tardío". Protagonistas: Clotilde Chico, N. Chico de la Peña y José Brieva.

Esmeralda—

Espectáculos por secciones: Teresita Zazá, tonadillera española; Neggri y Appiani, parodistas internacionales, y Victoria and Rando en el interesante ejercicio de la pirámide de cristal.

Casino—

Variado programa. La pareja Falco-Morita en sus bailes y el caballero Felip, ilusionista y ventrílocuo musical.

Royal—

2a. sección "Ríete, Agapito", humorada en un acto y 4 cuadros; 3a., "Las costumbres de Nerón", interpretada por toda la compañía; 4a., 15a. representación de la revista de actualidades en 1 acto y 8 cuadros de Otamendi, Bayón Herrera y Coll, "Mundial Magazine".

Select—

La interesante película sacada de una obra de Egard Poe, "Conciencia vengadora'.

Palace Theatre—

"El amor del trágico", comedia dramática en 12 partes y "Una historia de aparecidos".

Electric Palace—

"Las aventuras de Paulina", 15a. serie.

Petit Palace—

"El amor del trágico" y "Una historia de desaparecidos'.

Cine Bolívar—

Adaptación cinematográfica de la novela de Eugenio Sué, "El judío errante", en 24 partes.

Lavalle—

Estreno del drama policial en 14 partes "El tapiz de Bagal".

Crystal Palace—

"Assunta Spina" en 16 partes, interpretada por la Bertini.

Flaubert y una campaña moralizadora

La moral es una cosa muy buena, pero las actitudes moralizadoras llevan implícitas en muchos casos, amenazas inquietantes. Principalmente cuando ellas se abonan con citas no del todo ajustadas a la verdad y cuya calificación entusiasta se basa justamente en lo erróneo de la creencia.

Todo esto a propósito de un proyecto de ordenanza elevado al intendente por el inspector general de la municipalidad, sobre prohibición de venta de libros y tarjetas inmorales, y donde se trae a colación un informe del asesor letrado de aquel cuerpo, en el que este señor, remontándose no pocos años atrás, expresa su admiración por el fallo que el tribunal del Sena pronunciara en 1857, a propósito de la acusación fiscal por inmoralidad contra la "Madame Bovary" de Flaubert.

Y, francamente, la cita nos llena de zozobra. El fallo en cuestión, ingenuo en sus considerandos y acertado en su resolución, tendría, aun en el peor de los casos, el perdón de su vejez. No siendo así, ya que aquél fué absolutorio (y no condenatorio como parece creerlo el señor Asesor) lo que menos se puede pedir, aunque más no sea para estar a la altura de los jueces aquellos, es que nos mantengamos a su nivel, no confundiendo el realismo artístico con la pornografía, no citando, por lo tanto, tal antecedente para una campaña de limpieza.

Sí, creemos, humildemente, que no se debería confundir...

PARA TODAS LAS CATEGORIAS

EN *La Proveedora del Hogar* HALLARÁN UN ESPLENDIDO SURTIDO DE MUEBLES CON SUS PRECIOS SUMAMENTE REBAJADOS, COMPARENLOS CON OTRAS CASAS Y SE CONVENCERAN DE LAS GRANDES CONVENIENCIAS QUE OBTENDRAN. INVITAMOS A LOS INTERESADOS A VISITAR NUESTRA EXPOSICIÓN DONDE PODRÁN APRECIAR LA BUENA CALIDAD Y EL REFINADO GUSTO CON QUE HAN SIDO FABRICADOS. A LOS INTERESADOS DEL INTERIOR ENVIAMOS GRATIS NUESTRO CATALOGO GENERAL NUMERO 16.

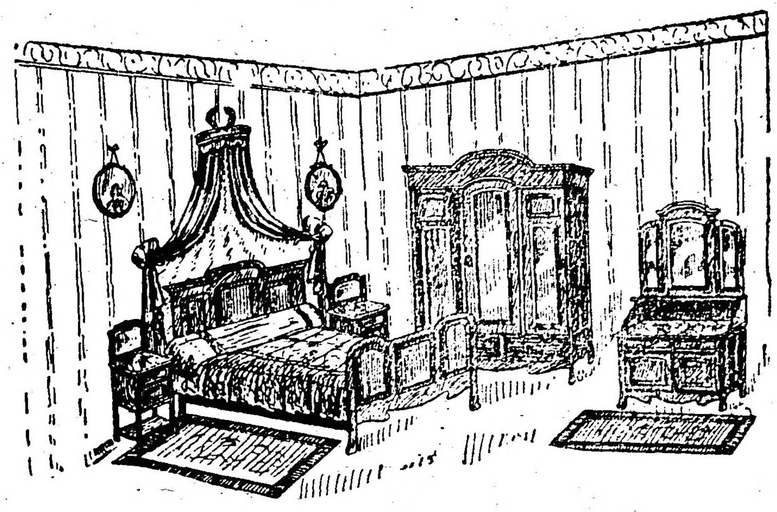

Pesos 240 m/n. Juego dormitorio tres cuerpos, en ROBLE MACIZO, compuesto de ocho piezas: cama de dos plazas, ropero tres cuerpos, lavatorio toilett, dos mesas de luz, elástico patentado, percha-toallero, al precio increíble de $ 240 m/n.

ISAIAS BERMANN 1150, SARMIENTO, 1150 BUENOS AIRES

SEÑORAS Y CABALLEROS

Si usted desea obtener una hermosa y abundante cabellera, rápidamente y sin gastos hasta vistos los resultados positivos, escriba en seguida al INSTITUTO CAMPBELL, Reconquista 545

491-v ab. 23

LOS MISMOS RECREOS DE MONTE CARLO

CASINO ALTA GRACIA

ESTÁ ABIERTO TODO EL AÑO

CARRERAS DE CABALLOS

Las carreras en Francia

LAS AGENCIAS CLANDESTINAS Y LOS FRAUDES

El jugador llega a saber que un caballo ha dado 1.035 francos por cada 10, como sucedió esta primavera en Maisons-Lafitte, y su cabeza se calienta. Si frecuenta las carreras, se topa con caballerizos de tipo enteramente inglés, que se dicen desembarcados hace una hora de Chantilly, donde nunca ponen los pies, pero que viven en los bars vecinos de la Opera y dan consejos a rebaja de precios, desde un luis hasta cincuenta centésimos, teniendo cuidado de dar a cada uno separadamente, en el oído, el nombre de un caballo distinto; de ese modo, seguramente alguien ganará. Ese será su amigo; garantirá con toda inocencia su "saber", si la multitud duda de él. Algunos gritan: "¡Los datos de última hora!", y se hacen mandar sobre el césped telegramas que un compadre les transmite desde la oficina más cercana.

He echado algunos vistazos, sin poder apreciar su valor, sobre "Estudios sobre las apuestas en las carreras", volúmenes graves, rellenos de ecuaciones algebráicas, donde están expuestas y codificadas las esperanzas matemáticas, y de los cuales resulta que el perfecto bookmaker se habría de parecer a una compañía de seguros, que calcula y compensa todos los riesgos, a los cuales agrega un "recargo".

Pero otros industriales no andan con tantas vueltas; ellos han hallado el "método seguro para ganar constantemente", especulando sobre la credulidad del público, a quien le venden, por correspondencia, pronósticos y "datos" según tarifa. Sus avisos son fuentes de grandes rentas para las hojas venenosas que llenan con ellos la cuarta página a pesar de todas las prohibiciones legales. Pero la justicia se declara impotente, hasta ahora, para perseguir a esos diarios, que solo son, dice, los "cómplices de los cómplices" del robo. En cuanto a los autores principales, que siempre dan Londres por domicilio, cuando los detectives ingleses se presentan en el domicilio indicado, no hallan más que un buzón y un groom encargado de abrirlo.

Esa masa ávida y perezosa, que se deja roer sus pequeños escudos por "prometedores" de billetes de banco, contribuye a la prosperidad de las carreras, pero también en su llaga. ¡Si todavía esa gente jugase por placer! Sabiendo que el dinero en sí mismo no tiene valor, que no sirve sino para procurarse goces, y que el goce más perfecto reside en la persecución de la ganancia y no en su realización, se conocerían entonces de que el resultado de la partida no es lo que importa, y que la verdadera voluptuosidad está en jugarla. Pero no; son almas rastreras, nada filosóficas y muy apegadas a la moneda. Bien, pues, el jugador ignorante — la mayoría — es el terror de los verdaderos hombres de sport. El propietario del caballo gran favorito, si éste algunos días antes de la carrera es atacado de una renguera pasajera, se halla en esta curiosa situación: se le sospecha de indelicadeza, sea que haga conocer el accidente, o bien que lo oculte.

En Inglaterra, cuando un jockey se sirve del látigo sin necesidad, se expone a perder su colocación: del otro lado del estrecho, la llegada difiere enteramente de lo que es entre nosotros. Aquellos que no tienen probabilidades se detienen, no continúan sino por la forma. Saben que una carrera es provechosa para los caballos, pero a condición de no maltratarlos, de que no sean "destripados" por sus jinetes. En caso contrario, los animales llegan a temer la prueba pública, se desaniman y corren mal. La impresionabilidad de algunos es tan excesiva, que basta el silbido del látigo, si lo oyen a su lado, para paralizarlos; de lo cual, por otra parte, aprovecha el vecino, cuando conoce ese detalle, para golpear ruidosamente en sus propias botas y de ese modo disminuir la velocidad del adversario.

Pero si entre nosotros el jockey se contenta con "rolar", es decir, despedir al animal para adelante, por medio de movimientos adecuados con los brazos y las piernas, y se abstiene de hacer uso del látigo, la masa, convencida de que el caballo no ha dado todo lo que podía, se enoja.

El jockey latigueará, por consiguiente; sacudirá y estropeará inútilmente su montura, aún para llegar tercero, lo que no reportará para el propietario ningún beneficio; pero los que han tomado el caballo a placé así lo exigen. Latigueará, aún cuando esté seguro de perder, al hacerlo — mientras que conservaría todavía alguna probabilidad, con "las manos bajadas" — porque así lo exige la opinión. Y la opinión es feroz; los jugadores harían guillotinar a un hombre, sin pestañear, cuando han perdido dinero. Todos los jockeys de marca han cruzado sucesivamente entre la embriaguez de una multitud entusiasta que les besaría las botas, cuando han ganado 12 fr. 50, y las andanadas de silbidos de la misma cuando, decepcionada en sus cálculos, ella afirma que el animal que llevaba su dinero ha sido "bombeado".

Ese público que especula sobre el azar, se niega a creer en él; ha emitido una opinión y no quiere abandonarla. En efecto, es más agradable darse por víctima de un robo, y no de su bobería.

Hay quienes están de tal modo persuadidos del fraude, que el hecho de que el caballo a que han jugado haya perdido, es para ellos un motivo más para creer que es excelente; dicen: "Es una estafa; lo tomaré la próxima vez". La superioridad misma de tal o cual jockey, sus éxitos y el prestigio que le habían dado, han sido a menudo motivos para perderlo en la estimación de los jugadores: éstos, como habían decidido que siempre debía ganar, no titubeaban, si resultaba vencido, para tratarle de bribón!

Si las carreras no son el callejón de Ibáñez que imaginan aquellos a quienes han engañado en sus sueños ¿esta significa acaso que puedan sentar plaza de austeras? Sería pueril pretenderlo.

Si muchas de las bribonadas supuestas nunca se realizaron, otras ha habido que han permanecido desconocidas: las unas, cometidas por cuidadores que jugaban sin "convidar" al patrón; otras, por jockeys poco edificantes, que las caballerizas sin embargo conservan, porque prefieren una mano hábil a una conciencia ejemplar. Ha habido caballos inscriptos bajo falsos nombres por los cuidadores, y yeguas que pasaban por "fantásticas" mientras comían en ciertos rasteles, y luego, bajo nuevos colores, se desempeñaban siempre con mucha regularidad; de donde se habría podido deducir que el epiteto correspondía más bien a los primeros propietarios. Pero todo esto es extremadamente raro.

La suspensión decretada contra un jockey equivale para él, cuando ella se prolonga, a una separación definitiva de las pistas; porque, después de haber cesado por mucho tiempo de montas, se vuelve, lo mismo que el gimnasta, incapaz de ejercer de nuevo su profesión.

Observado por comisarios vigilantes, el jockey capaz no se resuelve así no más a exponerse a esa eventualidad.

Pero hay perfidias de otra clase, que se pueden cometer en el silencio de la caballeriza: un bookmaker imprudente, que ha "dado" por sumas de consideración a un favorito cuya victoria sería su ruina, sacrificará con gusto unos veinte o treinta mil francos para que se ponga al animal en un estado de inferioridad temporaria.

Si el cuidador no admite que se le corrompa, se dirigirá al jockey, y sino al "mozo viajero". Una pequeña medicina ofrecida por este último, en el "tête-a-tête" del vagón, al cuadrúpedo que debe conducir al hipódromo, sería algo sin consecuencia. En fin, si esto mismo resultara imposible, un palafrenero venal, en lugar de dar de beber al crack solamente algunos tragos a las seis de la mañana, esperará hasta medio día que su sed haya aumentado, para abreviarlo entonces con un gran balde de agua, que dilatará sus intestinos y lo volverá menos bueno por valor de seis o siete kilos. Culpable ignominia, sin duda, pero no especial del sport; y, por otra parte, ¿cómo echar la piedra a ese palafrenero que por 30.000 francos diera agua a un caballo, cuando la historia nos cuenta a cada paso que por mucho menos grandes personajes se han dejado tentar?

EL CLASICO SANTIAGO LURO

¿Doña Alda o Entretenido?

Para el 23 del corriente está anunciado este primer encuentro clásico entre potrillos y potrancas, interesante si se quiere por cuanto dos productos de distinto sexo van a disputarse la supremacía de los veloces.

Hubieran sido Guillermín y Doña Alda los preferidos si Entretenido no tuviera sobre el hijo de Duarte el prestigio de su último triunfo.

Así, pues, el defensor del stud El Talar tendrá que medirse con la velocísima hija de Your Majesty y dirimir definitivamente posiciones... ¡Uno u otro!... Y Dándolo y Guillermín, se preparan para impedirlo!...

Las condiciones de Doña Alda son ya conocidas, veloz, muy veloz y podría decirse que nada más; la hemos visto en los primeros metros de la carrera sacar una ventaja grande, distanciarse en virtud de que sus contrarias no podían seguirle un tren tan veloz; pero al final se apagó siempre, y si no cayó vencida fué porque sus contrarias, inferiores sin duda, habían dejado todo en la partida.

Ahora bien, si Entretenido logra seguirle el tren a Doña Alda sin mayor esfuerzo, y conserva al final energías, nos parece que la pupila del stud Zubiaurre caerá irremisiblemente vencida; de lo contrario seguirá su camino hasta que surjan los positivos cracks aún ensueño, pero de indudables bondades la mayoría, aunque con algunos se experimenten dolorosos desengaños.

Entretenido lleva además de la ventaja de su ligereza la de llegar fácilmente hasta las distancias intermedias, y aunque parezcan insignificantes 200 metros más, pueden sobrarle a alguno de los competidores...

Está, pues, el problema entre Doña Alda y Entretenido; pero ahora es del caso recordar ¿no dijimos que Guillermín no había hecho su carrera? ¿no dijimos que su entraineur poco precavido lo había presentado sin estar en condiciones?... Luego si todo aquello se tiene ahora también en cuenta, es del caso pensar en Guillermín no como una posible sorpresa, sino como un serio rival, el más indicado, el que ambos deben temer pensando que para esta ocasión el hijo de Duarte estará en plena posesión de sus medios y repuesto completamente del contratiempo que según opinión general motivó su última derrota.

No es tampoco sensato por una defección desprestigiarlo, bajarlo definitivamente de su pedestal. Por lo tanto hagamos esta nueva pregunta: ¿Doña Alda, Entretenido o Guillermín?

Falta, pues, Dándalo, potrillo en quien se tienen cifradas grandes esperanzas, con justas pretensiones se le presenta a disputar este encuentro, con una victoria como última hazaña, y con algunos adelantos que esta vez los necesitará emplear para medirse con éxito entre rivales de tantos títulos.

Es, pues, muy posible que el hijo de Saint Wolf figure honorablemente en este nuevo encuentro.

De Doña Alda nos llega la noticia de que está completamente restablecida de las sobrecañas que le obligaron a suspender momentáneamente el training.

Este encuentro entre los productos de ambos sexos nos parece muy interesante; sigue, pues, en pie la pregunta formulada líneas antes, y en esta duda está casualmente el interés de la prueba.

CHUM-REMEMBER

Dos ilustres "come avena" que se albergan en el stud Alvear. Valen poco o nada, pero quizá "algún día" ganen una carrera.

El primero fué sometido a una corrida de 1400 metros — ya es algo! — dirigido por Arcuri, jockey que no le guardó las consideraciones que emplea con los demás pensionistas del Alvear, puesto que le "cargó el carro de leña"..... Chum ante tan contundente solicitud se movía bastante ligero.

Remember hizo la partida con la monta de Bastías, que más considerado que Arcuri, ni siquiera le mostró la sotera del látigo.

CHARM

Es hermano de Charming, pertenece a una ecurie de prestigio, y lo prepara un entraineur de sólida reputación... Con eso basta...

Charm que debutará en una de las próximas reuniones, constituye el tema de todos los comentarios; se le ha pintado de todas las maneras, lo han llevado hasta compararlo con su hermano; otros más prudentes confiesan que con ese tipo no se puede fracasar y finalmente es opinión general que al menos tendrá lo necesario para salir de perdedor en su primera presentación.

Su preparación, que nada deja que desear, está recibiendo en estos días los últimos toques. Ayer hemos visto un ensayo del hijo de Cyllene en 700 metros con la monta de Claverie, a la par de Porto Flee que dirigía Saavedra.

El apronte fué bueno, y en verdad para salir airoso en su primer encuentro le basta con repetirlo.

BARBADA

Ha ganado una sola carrera y eso le parece poco a su entraineur, que con los escasos elementos con que cuenta para actuar en esta temporada necesita forzosamente sacar de sus mediocres pupilos unos cuantos regulares y productivos.

¿Lo será Barbada? Difícil la pregunta, aunque arriesgándonos aseguremos todo lo contrario, Barbada no pasará de una mediocre candidata a señalarse sin embargo por los dolores de cabeza que proporcionará a sus propietarios, a su entraineur, y al jockey que la dirija, siempre que éste último esté en conocimiento de sus deslumbrantes ejercicios en privado.

Englander le dió corrida ayer de mañana en la milla. El domingo tiene un compromiso donde podrá desmentirnos si quiere... Pero no querrá, seguramente.

EL CLASICO DEL DOMINGO

Ya hemos abundado en detalles en lo que se relaciona con el premio clásico Perú a correrse el próximo domingo.

En cuanto al número como a la calidad de los anotados no se puede pedir nada mejor.

PREMIO PERU

Distancia 1.600 metros

Pesos 3.000 al 1.o, 800 al 2.o y 400 al 3.o

COMPETIDORES Y MONTAS

Evoé 59 kilos, Francisco Arcuri.
Campanazo 54, Máximo Acosta.
Melik 56, Domingo Torterolo.
Siete y Medio 54, Enrique Saavedra.
Diamant 54, Manuel Lema.
Wotan 56, David Englander.
Canora 52, Gabriel Ardouin.

Evoé anda muchísimo y es un gran candidato en esta carrera.

Tiene una pasada en la milla de 1'42" y ayer se permitió marcar 52" en los 900 metros o sea a razón de 1' en los 1.000 metros.

Campanazo, según su entraineur, es imbatible.

Melik ha mejorado notablemente y su stud se ha preocupado únicamente de conservar la monta de Torterolo.

En el stud Bruno se corren una fija con Siete y Medio y sólo desconfían del jockey.

Wotan y Canora andan bien y puede tener sus aspiraciones, dejando para el último a Diamant con todo que no pueda ser eliminado por completo de los que tienen probabilidades en la carrera.

WILD ROSE

Hemos tenido oportunidad de conocer la opinión de don Ignacio Correas respecto a esta hija de Diamond Jubilee, que con tanto acierto viene defendiendo los prestigiosos colores del stud Iceache, y por creerla interesante vamos a reproducirla.

—Creo, — dijo el simpático éleveur, — que de todos los elementos hembra que se albergan en mi caballeriza, Wild Rose es lo mejor.

—¿Y Pas-si-Mal? — le objetaron.

—Es muy buena, — repuso don Ignacio, — pero la otra muy pronto la superará.

La opinión de don Ignacio es demasiada autorizada, pero para aceptarla definitivamente deseamos verlo confirmado el próximo domingo; en el encuentro que tendrá que librar Wild Rose con Estro. Allí quedará evidenciado si es que realmente vale más que Pas-si-Mal, lo que por lo pronto ostenta el título de ser la ganadora del clásico Criadores.

UNIONERO

Este hijo de Ají viene siendo objeto de preferente atención por parte de los entendidos que en los días de apronte concurren a la cancha, porque en todos los ejercicios que realiza, pone de manifiesto excepcionales ligerezas.

Como noticiamos ayer, Unionero, apareado a una potranca, fué sometido por el jockey Rivero a una partida de 600 metros, ganando fácilmente y marcando un tiempo tan notable, que en su compromiso del próximo domingo no es aventurado vaticinar pondrá en serios apuros a sus contrincantes, Tropel II, Embeleco y Oro y Azul.

El entraineur Repúblico Pérez confía en las bondades de su pensionista.

LA NACION II

Continuamente un amigo que para no saber nada asegura que todo lo sabe, nos repite la misma cantilena al hablarnos de esta potranca.

—"Golpe" en perspectiva!....

Y por si llegara a ser cierto, estamos desde que empezó a hablarse de ella con un frasco de árnica, algodones y vendas, a disposición del entraineur Gazcón y de su numerosa clientela"...

La Nación II francamente no se conduce mal en privado; ayer la vimos pasar 700 metros en buen estilo y más que nunca creímos en la posibilidad de un golpe...

Pero el árnica es un remedio infalible.

MONEDA

El jueves de la semana anterior fué tercera en la carrera ganada por Isoca, con todo que le tocó en suerte una pésima largada.

A raíz de la carrera que perdiera Moneda, vimos lamentarse al entraineur Zabaleta, quien aseguraba que su pensionista había perdido por la mala largada, porque de otra manera no hubiera sido Isoca la ganadora.

Es bueno, pues, tener presente a Moneda, ya que para la reunión del próximo domingo será de la partida en la primera carrera, donde irá recibiendo kilos de contrarias que en realidad no valen la avena que diariamente comen.

ESTRO

Nuevamente volverá a presentarse en público en la reunión del próximo domingo, y desde ya se puede anticipar que lo hará obteniendo otra victoria.

El hijo de Jardy y Espirita es un animal dotado de mucha calidad, y como lo único que le hacía falta, — preparación — su competente entraineur ya ha conseguido dársela, no es aventurado señalar el camino que muy pronto emprenderá: los premios clásicos.

No podía ser de otra manera; Don Lauro de los Santos merecía albergar en su caballeriza un campeón que hiciera honor a la tradición y diera brillo a aquellos nombres que se han inscripto con letras de oro en la historia de nuestro turf: Old Man, Buchardo, Espirita, San Jorge, Elcano y otros muchos que prestigiaron sus aptitudes como preparador de "pour sang".

Estro es el indicado.

EMBELECO

Este defensor del stud Indecis ha sido anotado para la reunión del próximo domingo, y según tenemos entendido en ella hará su debut.

Los ejercicios preparatorios que tiene este hijo de Val d'Or, son de primer orden, y en su caballeriza suponen por ello que puede realizar sus primeras armas obteniendo una victoria.

Embeleco tiene una corrida sobre 1.000 metros, marcando 1'1", y además en el ejercicio de 600 metros a que lo sometió ayer el jockey Torterolo, se comportó en forma muy satisfactoria.

VELAZQUEZ

En el stud San Juan hay un reducido número de elementos y entre ellos, buenos y malos. Velázquez pertenece a estos últimos. Pero lo curioso del caso es que el público, sin saber explicárselo, lo juega con una desmedida confianza, y el entraineur Jaén que es bastante enemigo de los fracasos, con justo temor exclama, llevándose las manos a la cabeza: "¡Qué le habrán visto?"...

Velázquez es como todos los hijos de Bronce, de buena presencia, luce siempre un estado insuperable, y el público que poco necesita para entusiasmarse, invade sus ventanillas desesperadamente.

Trágico espectáculo que a nosotros nos causa hilaridad!...

El inevitable hijo de Bronce se está poniendo nuevamente en condiciones de repri sar; ayer lo vimos mientras Arcuri lo tendía en mil metros. No lo hizo mal, pero como sabemos que no es capaz de repetirlo en carrera tampoco queremos entusiasmar demasiado al buen aficionado.

DOÑA ALDA

Las sobrecañas de que sufría esta pensionista del stud Zubiaurre, han desaparecido por completo y ahora el entraineur Bontancourt la prepara especialmente para el premio Santiago Luro que se corre el 23 de este mes. A juzgar por el resultado de sus últimas pruebas privadas, puede decirse que la hija de Your Majesty será una de las candidatas más autorizadas en dicha carrera, donde será dirigida por el jockey Enrique Saavedra y en la que lleva como único enemigo a Entretenido.

MARIE ANTOINETTE II

Cuando esta hija de Mehari abandonó la categoría de perdedora, se atribuyó su triunfo a la casualidad y hasta hubo quien fué más allá asegurando que Arcuri en la dirección de Falerna se había "apresurado" un poquito... Pero a los pocos días volvió a presentarse Marie Antoinette II en una carrera bravísima y largando pésimamente, alcanzó a finalizar cuarta de Patacón II, precediendo a su vez a Cruz Diablo, que había salido de perdedor marcando 57 segundos en 1.000 metros, a Nanná segunda de Doña Alda en el clásico Casares, a Rosse segunda de Diakova, pocos días antes, y los que habían expresado su descontento por la derrota que le había infligido a Falerna se rectificaron — como siempre! — en todas sus partes. Marie Antoinette en su segunda carrera demostró que su triunfo sobre Falerna lo obtuvo por sus cabales.

El entraineur Honorio Valdez cree que su pensionista en la reunión del próximo domingo, debe producir buena carrera, aunque en la prueba que se encuentra anotada hay algunos contrarios que se destacan netamente.

COLENSO

Este hijo de Orinoco y Crucifix, pensionista del Lagrange, se trabaja con regularidad y hará su reprise a fines del corriente mes.

El potrillo ofrece un aspecto muy atrayente. Correrá es casi seguro en la reunión del jueves 27 de abril, en una prueba de 1.100 metros y 5.000 pesos de premio, para productos ganadores de una carrera no clásica. Peso 56 kilos.

DEL STUD MONTIEL

No tardarán los buenos elementos de este stud en hacer su debut; ya se nos anuncia el de Christmas, una hija de Diamond Jubilee y Catamarca, hermana de Chucker Out, que en su apronte de ayer a la par de Gran Señor se condujo en forma más que discreta, sobresalientemente. Recorrieron 800 metros en recomendable tiempo.

De esa ecurie vimos además a Insula también hacer una partida de 800 metros, y a Chucker Out en una de 700.

Ambos fueron dirigidos por Acosta, jockey preferido de la casa, y con ésos dos pupilos obtendrá este año bastantes triunfos porque han demostrado ser regulares y el Diamond con sobresalientes medios para las distancias cortas.

Los inevitables Para Rayo y Plumerillo — este último a la par de Marco Polo — fueron tendidos por separado en la partida de práctica.

PICACERO

Siempre que nos ocupamos de este buen hijo de Bridge of Canny, agregamos que reaparecerá en el clásico América, prueba que se disputará el 30 del corriente, e inmediatamente por ahí se repite la noticia, pero asegurando, en cambio que la rentrée del ganador de la polla no podrá efectuarse en tal fecha, porque su preparación es todavía deficiente y sus "garrones sucios" necesitan ser limpiados con lavandina...

Y bien; en contra de esas opiniones tan "autorizadas" vamos a insistir una vez más, declarando que Picacero reaparecerá en público en el clásico América; su pelo opaco, sus

"Maxima"
COMPRA DE ALHAJAS Y POLIZAS
Paga al máximum, vende al mínimum
SE VA A DOMICILIO
Corrientes 820 Unión Telef. 969, Libertad Buenos Aires

FUMEN REAL BELGA
Tabaco Habano XXX de 20, 30 y 40 Ctvs.
Unicos cigarrillos elaborados por industriales belgas
CON PASAJE GRATIS A EUROPA
No forman parte de ningún trust ni sociedad limitada.

CONCURSO HIPICO

Todo lector de LA EPOCA puede tomar parte en este concurso con sólo llenar el correspondiente cupón adjuntando un cheque de los cigarrillos Intransigentes que contiene cada atado el que debe ser remitido bajo sobre a esta administración, Avenida de Mayo 769, antes de las 12 de la mañana del domingo, indicando en el sobre "Concurso hípico".

Los premios a que pueden hacerse acreedores los aficionados son los siguientes:

1.o Dos cajas de cigarrillos "Intransigentes" al que indique 5 ganadores.

2.o Cuatro cajas de cigarrillos "Intransigentes y una docena de fotografías del interesado o de la persona que él indique, al que acierte 6 ganadores.

3.° Varios objetos valiosos, que elegirá el favorecido al que indique 7 ganadores.

4.° Un cronómetro de oro 18 quilates al que indique 8 ganadores, premio que como los anteriores, otorgarán los cigarrillos "Intransigentes".

En todos los casos debe indicarse el nombre del caballo y no el del stud, no tomándose en cuenta la carta que no llene este requisito.

Los domingos, a las doce de la mañana, se procederá a cerrar y lacrar todas las cartas recibidas, para abrirse al día siguiente a la misma hora, acto que podrá presenciar todo el que se interese por ello.

El envío de las cartas es sin límite; el catedrático puede hacer todas las combinaciones que quiera, siempre que se ajuste a las reglas establecidas por este concurso.

Una misma persona no podrá optar a dos premios en una misma reunión, tomándosele en cuenta, a los efectos de este concurso sólo a la carta que marque mejor punto:

El cupón va en la página 15

FERROCARRIL CENTRAL ARGENTINO
EL RUMBO DIRECTO AL NORTE
Rosario
Santa Fe
Córdoba
Santiago
Tucumán
PARA PASAJEROS Y CARGAS
Conveniencia | Rapidéz | Seguridad
INFORMES:
Bartolomé Mitre 299
Buenos Aires
C. H. Pearson
GERENTE

"garrones sucios", y todos aquellos detalles reparados por los que en las "horas de vareo" están entregados a los brazos de Morfeo, no impedirá su rentrée para la fecha precitada; solamente podría fallar nuestro pronóstico si Picacero sufriera algún serio percance en su preparación.

El hijo de Bridge of Canny ayer de mañana produjo un excelente ejercicio de 1000 metros, dirigido por su jockey habitual, Gabriel Ardouin.

DANDALO

El hijo de Saint Wolf sigue perfectamente bien del contratiempo que le impidió disputar el clásico Lavalle y salvo inconvenientes nuevos, reaparecerá en el premio Luro, que se correrá el 23 del presente mes.

Con la monta del Jockey Amoroso, Dándalo ayer de mañana fué sometido a un ejercicio suave sobre la distanica de 600 metros.

GONTRAN - LA ALMENDRA UNIONERO

Gontrán con la monta de Raimundo Rivero, apareado a La Almendra con el peón, se ejercitaron en la partida.

Como ya noticiamos el sábado, el hijo de Old Man no adelanta absolutamente nada en su trainning y difícil nos parece que por ahora consiga dicho objeto el entraineur Repúblico Pérez.

Pero de cualquier manera el aludido entraineur tiene con quien distraerse... Unionero, un hijo deAjí que ha sido anotado para el domingo, es una esperanza que no puede fallar... por lo menos para salir de perdedor inmediatamente.

Unionero con la monta de Rivero, a la par de una potranca desconocida, realizó un ejercicio de primer orden en 600 metros, cubriendo la distancia en gran estilo y poniendo de manifiesto excelentes aptitudes de ligero.

LA NATITA

Son muy favorables las noticias que hay de la crack del stud Los Rosales.

Completamente restablecida ya concurre a las pistas de ensayo y se nota en la hija de Old Man una salud a toda prueba.

Nos felicitamos que así sea porque La Natita es un elemento valioso para las carreras clásicas.

THAMAR

Después de su último triunfo ha seguido muy bien la pupila del stud Amistad, y cree que con ella lograrán distinguir sus colores en los handicaps de fondo, hasta tanto el señor handicaper resuelva cortarle los entusiasmos echándole kilos.

Como ensayo que le mantenga su estado sin decaer la pasó en 700 etros, ayer, el aprendiz Barrozo, joven maestro que goza de todas las simpatías del entraineur Caimi.

Thamar no llegará a la gloria, pero con un poco de prosaísmo seguramente en su ecurie se conforarán con que se costée la avena... y algo más....

PAN PAN

Para nosotros ha terminado el hijo de Ducato; ya seguramente no lo veremos más triunfar en la milla de extremo a extremo como en sus buenos tiempos, guapeando, luchando contra la "indiada" que en los tramos finales arremetía furiosamente sin poderlo quebrar.

Se abusó tanto de sus bondades, se le exigieron tantos esfuerzos inútiles, que cayó agotado, para no levantarse más.

Nos anuncian que para colmo se halla atacado de moquillo, y esto que tal vez no pueda ser nada, lo más posible es que lo convierta en un completo roncador que ni en la milla pueda actuar con éxito.

¿Y para esto se tienen animales buenos?

Si es una infamia que haya propietarios con esa suerte... ¡Ah, los sportment!...

EVASIVA

Esta hija de Diamond Jubilee y Escama que bajo el cuidado de Luis Laborde disputó el año pasado diversas carreras, entrando placé cinco veces, ha ingresado al stud Iceache, con cuyos colores hará su reprise dentro de uno o dos meses.

FULANA

Parece que va a ser bastante regular en distancias cortas, esta opinión es la de su entraineur que también la hacemos nuestra por parecernos muy sensata.

Pero en su apronte de ayer la vimos a la par de un potrillo compañero de stud cuyo nombre no hemos podido averiguar y del que solo sabemos que cuenta con todas las simpatías de su cuidador, el cual lo atiende como al salvador.

Merece Poggio un pago de esta naturaleza, ya que a pesar de su competencia, lucha hace tiempo con la mala suerte que como a muchos profesionales le ha decretado guerra sin cuartel.

MARASCHINO

Es productivo sin duda el hijo de Calepino que en Tomás Conde tiene tan buen preparador.

Se le contempla mucho, y como es algo delicado no se le exige ningún esfuerzo, única manera de que rinda mucho tiempo el justo tributo.

Ayer lo vimos pasar mil metros con la monta de Rivero y nos impresionó muy favorablemente.

Maraschino hará su rentree en breve y será conduciéndose como es su costumbre, honorablemente.

HIDRATO

Está en un continuo viaje de La Plata a Buenos Aires y de aquí emprende nuevamente el retorno hacia el hipódromo de los eucaliptus...

Sin embargo su entraineur lo cuida con igual cariño, esperando que un día al hijo de Dusty Miller se le ocurra pagarle tanto sacrificio... Pero Hidrato es un mal pagador.

Su ejercicio de ayer en 800 metros no nos reveló nada nuevo.

Hidrato es el mismo... y como ya es tarde para cambiar, admiramos a su entraineur como a todos los resignados...

UN ENCUENTRO INTERESANTE

Promete ser el que se librará en la séptima carrera del domingo entre Chucker Out, Pas-si-Mal y Radiant (dudoso) y Clinbell.

Respecto del pensionista del stud Montiel podemos anticipar que su preparación ha seguido en tren de adelantos, después de aquella hermosa victoria que días pasados obtuvo sobre sus tres hermanos paternos, Radiant, Eureka III y La Viuda, y que en su caballeriza se abrigan las mejores esperanzas para la carrera que ha de disputar el domingo.

Radiant que fuera segundo de Chucker Out, justo es reconocer que en dicha oportunidad no produjo mejor carrera debido a la impericia del aprendiz Cichetti, que facilitó demasiado al ganador, permitiéndole tomar mucha ventaja y desarrollar así cómodamente el tren que más le convenía, atropellando cuando la prueba ya estaba definida.

Si el pensionista del stud Iceache se presenta el próximo domingo, lo que no está resuelto todavía, porque quizás lo haga únicamente Pas-si-Mal, es de esperarse que se le dé una dirección más acertada, ya que es de suponer que la monta le será confiada al jockey Domingo Torterolo, desde que en este caso bien se puede prescindir de los 3 kilos de descargo, contraprducentes siempre.

También hay que considerar especialmente a Clinbell, animal dotado de excepcionales ligerezas, que viene a realizar su rentree en posesión de un estado que hace honor al entraineur de la Petite Ecurie. El hijo de Orange está en su distancia favorita, 1.600 metros, que es donde en su anterior campaña actuó descollantemente.

Será, pues, un encuentro interesante el de la séptima carrera del domingo.

HIPODROMO ARGENTINO

Programa oficial para la reunión a efectuarse el domingo 16 de abril de 1916:

Primera carrera

Para yeguas de 3 años y más edad que no hayan ganado más de $ 10.000. Peso 48 kilos. Recargo de 1 kilo por cada $ 1.000 ó fracción mayor de $ 500 ganados. Premio $ 4.500 a la 1.a, 450 a la 2.a y 100 a la 3.a. Entrada $ 45. Distancia 1.500 metros. (Para aprendices).

1	Fulana	58	16	Gay Tina	52
2	Malilla	57	17	Politesse	52
3	Petite Chatte	57	18	Bobinette	52
4	Branza	56	19	Barbada	52
5	Driada	56	20	Guerra	51
6	Fisgona	55	21	Aclamación	49
7	Liucha	53	22	Redención	49
8	Gallina	53	23	La Conquista	48
9	Piridina	53	24	Kilinga	48
10	Mariucha	53	25	Orgaita	48
11	Carona	53	26	Símola	48
12	La Almendra	53	28	Moneda	48
13	Cebada	53	29	La Chaplinska	48
15	Tarará	52			

Segunda carrera

Para potrancas de 2 años que no hayan ganado. Peso 56 kilos. Premio $ 4.000 a la 1.a, 400 a la 2.a y 100 a la 3.a. Entrada $ 40. Distancia 1.000 metros.

1	Nube	56	6	Hungría	56
2	La Novia	56	7	King's Pet	56
3	Princesa Mora	56	8	Paulita	56
4	Golden Moon	56	9	Last Fortune	56
5	Enamorada	56			

Tercera carrera

Para potrillos de 2 años que no hayan ganado. Peso 56 kilos. Premio $ 4.000 al 1.o, 400 al 2.o y 100 al 3.o. Entrada $ 40. Distancia 1.000 metros.

1	Tropel II	56	9	Robín	56
4	Vox Dei	56	11	Embeleco	56
5	Etrusco	56	12	Unionero	56
6	Lord Derby	56	13	Letrado	56
7	Ligaroti	56	14	Art Nouveau	56
8	Oro y Azul	56	15	Picos Pardos	56

Cuarta carrera

Para todo caballo de 3 años que no haya ganado más de $ 25.000. Peso 46 kilos. Recargo de 1 kilo por cada $ 2.000 ó fracción mayor de $ 1.000 ganados. Premio $ 4.500 al 1.o, 450 al 2.o y 100 al 3.o. Entrada $ 45. Distancia 1.600 metros.

1	Bizet	57	11	Perfidia	51
2	Santa Inés	48	12	Wild Rose	51
3	Duc de Róvigo	55	13	Fanático	50
4	Full Hand	53	14	Procopio	49
6	Estro	53	15	Zángano	48
7	Estribor	48	16	Salvación	48
8	Valentón	52	17	Lehmann	48
9	Sunday	52	20	Mariucha	46
10	Fachinal	51			

Quinta carrera

Premio Perú — Para todo caballo que no haya ganado más de $ 100.000. Peso: 3 años, 52 kilos; 4 años y más edad, 55 kilos. Recargo de 2 kilos a los ganadores de $ 30 mil a 50 mil; 4 kilos a los de $ 50.001 a 70.000 y de 6 kilos a los ganadores de más de 70.000. Premió $ 8.000 al 1.o, 800 al 2.o y 40.0al 3.o. Ratificación $ 30. Distancia 1.600 metros.

1	Evoé	59	5	Siete y Medio	54
2	Wotan	57	6	Campanazo	54
3	Melik	56	7	Canora	52
4	Diamant	56	8	Polavieja	52

Sexta carrera

Para productos de 2 años ganadores de una carrera no clásica. Peso 56 kilos. Premio $ 5.000 al 1.o, 500 al 2.o y 100 al 3.o. Entrada $ 50. Distancia 1.000 metros.

1	Vino Vino	56	5	Edith Cavell	54
2	San Julio	56	6	Hearty	54
3	Palpalá	56	7	Mimi Pinson	54
4	M. Antoinette II	54			

Séptima carrera

Handicap para todo caballo ganador de más de $ 10.000. Premio $ 4.500 al 1.o, 450 al 2.o y 100 al 3.o. Entrada $ 45. Distancia 1.600 metros.

1	Aguerrido	60	7	Proteo	50
2	Radiant	57	8	Pegaso	50
3	Escándalo	55	9	Solicitud	50
4	Chucker Out	54	10	Tata Dios	46
5	Pas-si-Mal	53	11	Full Hand	42
6	Clinbell	51			

Octava carrera

Handicap para todo caballo ganador de más de $ 15.000. Premio $ 5.000 al 1.o, 500 al 2.o y 100 al 3.o. Entrada $ 50. Distancia 2.200 metros.

1	Lusitano	60	9	Duc de Róvigo	46
4	Sombrío	51	10	Thamar	46
5	Ríome	51	11	El Kaiser	44
6	Sin Humo	51	12	Voluntad	43

APRONTES

Mansilla — Ganará carreras, según la opinión de su entraineur, que ya nuevamente lo empieza a tender hasta llegar a las distancias intermedias que es donde mejor se conduce. El peón lo pasó en 1000 metros.

Fulana — A la par de un potrillo compañero de stud. En el dos años se tienen depositadas algunas esperanzas.

Hidrato — Su última carrera es buena, la próxima será... pero, seguramente. Lizo 800 metros en buen estilo.

Maraschino — Está casi listo para disputar un nuevo encuentro. Rivero lo pasó en mil metros, impresionándonos favorablemente.

Tamar — Ha seguido bien después de su último triunfo. Barrozo lo pasó en la partida.

La Nación — "Golpe" en perspectiva.... Ardouin lo ensayó en la partida reglamentaria y efectivamente va a ser un golpe... que se curará con árnica seguramente.

Barbada — Englander le dió corrida en la milla. En su primer encuentro aseguran que correrá mejor.

Velásquez — Arcuri lo tendió en mil metros. El inevitable hijo de Bronce continúa siendo candidato a los dolores de cabeza.

CALENDARIO HIPICO

Mes de abril

Día

13—Reunión hípica.
15—Ratificación de los clásicos Santiago Luro y Gilberto Lerena.
Apertura de cartas para la reunión del domingo 23 de abril.
16—Premio Perú.
18—Declaración de forfait en las pruebas ordinarias del 23 de abril.
19—Apertura de cartas para la reunión del jueves 27 de abril.
20—Reunión hípica.
22—Ratificación de los clásicos Miguel Cané y América.
Apertura de cartas para la reunión del domingo 30 de abril.
Declaración de forfait en todas las pruebas del jueves 27 de abril.
23—Premios Santiago Luro y Gilberto Lerena.
25—Declaración de forfait en las pruebas ordinarias del 30 de abril.
26—Apertura de cartas para la reunión del 4 de mayo.
27—Reunión hípica.
29—Ratificación del clásico La Madrid.
Apertura de cartas para la reunión del domingo 7 de mayo.
Declaración de forfait en todas las pruebas del jueves 4 de mayo.
30—Premios Miguel Cané y América.

HIPODROMO DE MONTEVIDEO

Duc de Fleury—

Parece que el hijo de Dusty Miller, progresa visiblemente, siendo por cuya causa muy probable que en su compromiso del domingo mejore sus recientes performances.

Con Medardo Bonilla y apareado a Heráclito, hizo ayer una partida sobre 1.000 metros, empleando con facilidad 59" 4/5.

Tíber—

Este defensor del stud Fraternidad, que será de la partida en el clásico Lavalleja, a disputarse en la reunión del domingo, fué ejercitado por Medardo Bonilla en 1.300 metros.

Tíber, cubrió la mencionada distancia en 1'22" 2/5. En los últimos 300 metros le tomamos 18" 1/5.

Saint Moritz—

A pesar de la performance poco satisfactoria que produjo al hacer el debut en Maroñas, opinamos que no demorará en conquistar una victoria. Dirigido por Carlos Ferragut, hizo una partida con tren suave sobre 700 metros en 43", y luego, siguió la vuelta al galope largo, para marcar en los 300 de la recta 18".

CRÓNICA RELIGIOSA

LOS RICOS Y LAS OBRAS CATOLICAS

La pastoral que con motivo de la cuaresma ha lanzado el obispo de San Juan de Cuyo, monseñor José A. Orzali, sobre la cooperación a las obras católicas después de establecer que la religión no es sólo espiritual y contemplativa, sino práctica, se refiere a las iniciativas de propaganda, de beneficencia, de cultura, de las artes y de las ciencias que es necesario llevar a cabo:

"Es evidente, añade, que estas obras de tanta magnitud no pueden llevarse a feliz término, contando únicamente con la pequeña contribución que cada fiel aporta cumpliendo con lo ordenado por el obispo en el arancel diocesano.

"De esto se deduce lógica y necesariamente que debe procurarse otra cooperación más eficiente y más intensa.

"Quiénes son los que deben prestarla?

"No son ciertamente los pobres, ni los obreros, ni las personas con escasos recursos, ni aquellos que con su trabajo apenas pueden atender las necesidades más apremiantes de la vida o cubrir el presupuesto diario de su hogar. No son éstos los obligados a soportar esta carga en la vida activa de la iglesia.

"Pero lo son, en cambio, las personas ricas, de fortuna más que suficiente para el sostenimiento de su cargo o de su rango social; aquellas que pueden disponer de una parte de sus bienes sin que sufra mayor detrimento su condición en el seno de la sociedad.

"Tales católicos han de tener muy presente que esto no es una obligación de mayor o menor conveniencia solamente. Lo es grave y de conciencia.

"Es grave, porque se trata de obras de suma importancia muchas de ellas necesarias, reclamadas por necesidades apremiantes del orden moral y material.

"Es de conciencia, porque de su cumplimiento depende en parte que la iglesia pueda cumplir en la tierra, en toda su integridad, y en todos sus puntos, la misión social y redentora que le confiara su Divino Fundador".

Termina diciendo:

"De dos maneras puede ofrecerse esta contribución extraordinaria.

a) Durante la vida con oblaciones voluntarias.

b) En la muerte por legados testamentarios.

"Lo primero suele hacerse de cuando en cuando, pero en muy pocas ocasiones en forma eficiente y adecuada.

"Lo segundo es descuidado en la generalidad de los casos.

"Doloroso es decirlo, pero ello es la verdad; nuestros católicos ricos, muy poco recuerdan en tales ocasiones las obras iniciadas por la iglesia, o tal vez por ellos mismos durante su vida.

"Sin embargo es lo más propio y del caso que en todo testamento de católicos de fortuna, sea declarado uno de los principales herederos, después de los forzosos, el hospital, el asilo de huérfanos o de ancianos, el colegio parroquial, el diario católico, la universidad católica, el templo parroquial, la casa predilecta de todo cristiano, el seminario donde se forma el clero, el oratorio festivo, etc.

"Pero al hacerlo debe evitarse lo que con frecuencia se observa; se deja algo en el testamento, pero es tan exiguo y tan mezquino, que son más los gastos que origina el lograr que se haga efectiva la disposición testamentaria, que el beneficio que ella aporta a la institución favorecida.

"Por el contrario allí en el testamento del católico pudiente, que es la última voluntad de una alma creyente, que es la postrera obra que ha de presentar ante el tribunal de Dios, debe aparecer toda la grandeza de su caridad, la magnificencia de su desprendimiento, la sensatez y tino en las distribuciones y la rectitud en adjudicar en cada una de ellas no lo que es la expresión del egoísmo y de la mezquindad; sino la prueba de la idea clara que de cada necesidad a remediarse o de cada obra a sostenerse".

VIERNES DE DOLORES

El día de mañana está consagrado por la Iglesia a la evocación de los dolores de la Santísima Virgen.

Por eso se llama tradicionalmente Viernes de Dolores.

Con esta solemnidad termina el septenario, o sea la práctica piadosa con que se recuerdan los siete episodios de mayor sufrimiento que en el curso de su vida tuvo la madre de Jesús.

En los templos en que se ha venido practicando el septenario, habrá mañana cultos especiales en honor de la Dolorosa.

—En la catedral, a las 8, habrá misa de comunión reglamentaria, celebrada por el arzobispo doctor Mariano A. Espinosa; a las 10, misa solemne oficiada por el canónigo Pedro Ainciondo, quedando expuesto el Santísimo Sacramento a la veneración de los fieles durante el día; a las 5 p. m., después del sermón por monseñor Elzaurdia, se cantará el himno a la Dolorosa, terminando con bendición.

Los fieles que visiten esta iglesia ganarán una indulgencia plenaria, previa confesión y comunión.

Se recomienda la asistencia a estos actos que como preparación a las fiestas de Semana Santa hace celebrar al Hermandad de Dolores y Animas.

—En la Merced, a las 9 a. m., misa cantada; a las 8 de la noche exposición, rosario, sermón por monseñor Agustín Piaggio y reserva. En la función de la noche se distribuirán estampas de la Dolorosa a todos los concurrentes.

—En San Nicolás terminará el solemne septenario con los cultos ya anunciados, lo mismo que en el Pilar (Recoleta).

—En San Francisco, la asociación del Vía Crucis Perpetuo celebrará el viernes de Dolores con misa de comunión general a las 8.30.

Por la tarde, a las 5.30, Vía Crucis y sermón en la capilla de San Roque.

CULTOS DE SEMANA SANTA

San Nicolás de Bari—

Domingo de Ramos. — Día 16 de abril: A las 8.30, bendición de Ramos, misa solemne y canto de la pasión; a las 10, misa con exposición de S. D. M., última conferencia y bendición.

Jueves Santo. — Día 20 de abril: A las 10, misa solemne; después de la misa, procesión con el Santísimo al monumento; a las 6 p. m. maitines cantados; a las 7 p. m., sermón de institución; predicará el pbro. doctor Fermín E. Lafitte. La iglesia permanecerá abierta hasta las 10 p. m.

Viernes Santo. — Día 21 de abril: A las 9 a. m., oficios diversos; a la 1.30 p. m., lectura de las Siete Palabras, alternando con cánticos religiosos; a las 2.30 p. m., sermón de Agonía; predicará el pbro. Francisco R. Laphitz; a las 6 p. m., maitines; a las 8 p. m., sermón de Soledad; predicará el pbro. doctor Ernesto A. Vallazza.

Sábado Santo. — Día 22 de abril: A las 9 a. m., oficios divinos; a las 10, solemne misa de gloria.

Domingo de Resurrección. — Día 23 de abril: Misas desde las 6 a. m. hasta la 1 p. m.; a las 8.30, exposición del Santísimo y rosario; a las 9, misa solemne y sermón. Después de la misa, bendición con S. D. M.

Jesús Sacramentado (Corrientes 4433)—

Domingo de Ramos — Misas a las 6.30, 8, 9, 10 y 11. En la misa de 9, bendición de Ramos. No se repartirán ramos a nadie en la iglesia. Las personas que tuvieren ramos y desearen hacerlos bendecir, los traerán a la iglesia antes de las 9, los retendrán en sus propias manos y al comenzar la misa de 9 serán bendecidos todos simultáneamente.

Lunes y martes — Misas a las 6.30 y 8.30. Después de la de 8.30, Vía Sacra.

Miércoles Santo — Misas a las 6.30 y 8.30. Después de la de 8.30 Vía Sacra. Por la tarde, desde las 4 hasta las 7, confesiones.

Jueves Santo — Desde las 5.30 hasta las 9, confesiones y comuniones. A las 9.30, misa solemne y procesión con el Santísimo al monumento. Por la tarde, a las 5.30, sermón de institución por el presbítero doctor Antonio Rocca.

Viernes Santo — A las 9 a. m., oficios del día; a la 1 p. m., lectura de las Siete Palabras y sermón de agonía, por el presbítero José Vozzi; a las 5.30, sermón de Soledad, por el presbítero José Escalera.

Sábado Santo — A las 9 a. m., oficios del día y misa de gloria. Por la tarde, de 3 a 7, confesiones.

Domingo de Pascua — Misas a las 6.30, 8, 9, 10 y 11; a las 10, misa solemne. Por la tarde, a las 4.30, rosario, bendición y prácticas piadosas de costumbre.

San Cristóbal—

Domingo de Ramos. — En la misa de 9 se bendecirán los ramos. Por la noche, a las 8, exposición, sermón por el presbítero Carmelo García y bendición.

Miércoles santo. — A las 8, misa de comunión general, procesión al monumento, expoliación de los altares. El Santísimo Sacramento quedará todo el día y toda la noche en el monumento. Por la noche, a las 8, oficios de tinieblas y sermón de institución por el presbítero Francisco Reverter. El templo se cerrará a las 10.30 p. m.

Viernes santo. — A las 8, oficio del día. Canto de la Pasión, adoración de la Santa Cruz, procesión al monumento, misa de prasantificados. Por la tarde, a las 2, sermón de agonía por el presbítero Francisco Reverter. A las 4, solemne vía crucis. Por la noche, a las 8, oficio de tinieblas y sermón de soledad por el presbítero Carmelo García.

Sábado santo. — A las 8, bendición del fuego y de la pila bautismal. Canto de las profecías, misa de gloria.

Domingo de resurrección. — Misa a las 7, 8, 9, 10, 11 y 1.

Belgrano—

Domingo de ramos. — Misas a cada hora desde las 6 a. m. hasta la 1 p. m. A las 9, bendición de las palmas, procesión, canto de la Pasión y solemne misa cantada; en la misa de 11, sermón por el presbítero doctor Juan Valverde. Por la tarde, ejercicios de costumbre. Por la noche, a las 8.30, terminación de las conferencias para caballeros por el R. P. José Johannnemann.

Lunes santo. — A las 5 p. m., vía crucis.

Martes santo. — A las 5 p. m., vía crucis.

Miércoles santo. — A las 5 p. m., vía crucis. Se oirán confesiones durante el día.

Jueves santo. — De 6 a 8 a. m., se dará la comunión. A las 9, misa solemne, comunión general y procesión al monumento. Por la noche, a las 8.15, maitines solemnes y sermón de institución por el presbítero doctor Dionisio R. Napal.

Viernes santo. — A las 9, misas de los prasantificados, canto de la Pasión, procesión al monumento y adoración de la santa cruz. Por la tarde, a la 1.30, lectura de las siete palabras y sermón de agonía por el R. P. fray Reginaldo Roldán, de la orden de predicadores. Por la noche, a las 8.15, maitines solemnes y sermón de soledad por el presbítero Manuel González Díaz.

Sábado santo. — A las 9, bendición del fuego santo de las profecías, bendición del cirio pascual y la pila bautismal. Solemne misa de gloria. A las 8, rosario, salve y letanías cantadas.

LOTERIA NACIONAL
DE BENEFICENCIA

Con 80.000 pesos

14.353

CON 10.000 PESOS

15446

Con 5.000 PESOS

8489 22819

CON 2.000 PESOS

22493 12388 10707

CON 1.000 PESOS

11186 5447 18314 23555

CON 500 PESOS

3257 1628 11203 4789 21470 5834 4095 3523

CON 200 PESOS

10543 20811 10122 6096 7716 9629 2260 22307 3130 4953 14953 19132 7423 10667 11885 23928 8931 19723 20393 11962 10847 10727 5543 19452 16512 16549

CON 100 PESOS

19904 21486 20583 25628 13017 21560 23518 21465 12392 19032 9080 6930 23123 4906 1983 19520 17745 13948 1642 5005 22298 3044 24596 24620 8207 17656 11400 22397 19575 6450 21667 10217 22049 4257 7961 5425 14033 5192 8188 25835 15718 13031 13052 17340 12088 9892 20831 6051 10783 13221 15516 21447 20617 18894 24324 21711 14324 5217 2384 17012 7907 21526 19340 22293 6526 10787 17966

Por disposición del señor juez de comercio de la capital, doctor Alberto Estrada, se hace saber por el término de tres días a contar desde la primera publicación del presente edicto a todos los acreedores de don FRANCISCO CHITARO, que ha sido postergada la junta de verificación y graduación de créditos para el día 24 del corriente a las 2 p. m., la que tendrá lugar como siempre en el Salón de Audiencias del Juzgado.

Buenos Aires, abril 13 de 1916. — Alberto E. Jordán, secretario. 628 v. 15 abril.

DINERO PEDIDO

10.000 pesos a 30 meses, con amortizaciones trimestrales. Optimas garantías.

Personalmente, Esceralda 288, de 10 a 12, o por carta a negocio.

DEPORTES

FOOTBALL

Asociación Argentina de Football

A LOS SECRETARIOS DE LOS CLUBS

La secretaría de la Asociación Argentina de Football nos remite la nota que transcribimos:

"El Consejo Superior de la Asociación Argentina de Football ha resuelto, en su última sesión, declarar fecha oficial para disputar encuentros por el campeonato, durante la semana santa, el día jueves próximo 20 del corriente.

Si por cualquier causa no pudieran realizar el partido ese día, deberán hacerlo el día viernes próximo 21 o sábado 22 del corriente. Si no pudieran llegar a un acuerdo, el match, fijado el fixture que más arriba damos a conocer, deberá llevarse a cabo en la fecha designada en el mismo y que es la del jueves 20 del corriente. El fixture es inalterable y el C. S. no autorizará ninguna suspensión de match.

Los referées oficiales para los encuentros a realizarse el jueves próximo, deberán ser solicitados en la secretaría de la asociación antes del día martes próximo 18 del corriente, a las 12 m., el miércoles próximo 19 antes de las 6.30 p. m., para los del domingo 23 del corriente.

En cuanto a los referées oficiales deberán concurrir a la secretaría de la asociación el día martes próximo 18, a objeto de retirar sus nombramientos, para los matchs a realizarse el jueves 20 y los nombramientos del día domingo 23, deberán ser retirados el día viernes próximo 21, de 9 a 12 m.

Los miembros del consejo divisional elegidos en asambleas parciales de delegados, se reunieron anoche en el local de la Asociación, a fin de elegir sus autoridades superiores.

La sesión dió comienzo a las 9.30 presidiendo el señor Bernardo Sussini, secretario honorario del consejo superior, estando presentes veintisiete delegados.

Abierta la sesión, se inició un debate sobre la validez de algunos nombramientos de delegados, pero la moción hecha en tal sentido no prosperó en la votación, siendo rechazada por 21 votos contra 6.

Se procedió de inmediato a la elección de presidente, vice, secretario y prosecretario. Practicado el escrutinio, resultó electo el doctor Arturo Maiztegui por 16 votos contra 7 que obtuvo el doctor Francisco Belgeri.

El doctor Maiztegui ocupó la presidencia, procediéndose a la elección de vice, que fué ganada por el señor Luis Gil por 15 votos contra 6 del doctor Guazzoni, 3 del doctor Belgeri y 1 del señor Mantecón.

Para la elección de secretario hubo ocho candidatos, resultando electo el señor Raúl Barcus por 7 votos. El señor J. Lanusse resultó elegido prosecretario por diez votos.

Terminado este acto, fueron sorteados los miembros presentes para formar las diferentes subcomisiones, siendo su resultado el siguiente:

Primera división y veteranos: P. Pissarello, R. Deyheralde, R. Bonjorge, E. de la Puente y J. Hernández.

División intermedia: A. Philippe, R. Barcus, A. Apraiz, A. Voena y F. Belgeri.

Segunda división: L. Bolocque, J. Cursach, G. Guassoni, J. Mantecón y J. Tonghi.

Tercera división: A. Bruni, N. Oury, R. Sussini, A. Custo, R. Labour y E. Palma.

Cuarta y quinta división: P. Meriggi, P. Berbeni, G. Garré, D. Colombo y A. Martín.

La sesión fué levantada a las 11.15 p. m. Los días de reunión serán los miércoles de cada semana.

PROGRAMA DE PARTIDOS OFICIALES A JUGARSE EL 20 DE ABRIL DE 1916

Primera, intermedia y segunda división

Primera división—

Argentino de Quilmes v. River Plate, Atlanta v. Racing, F. C. Oeste v. San Lorenzo, Bánfield v. G. y Esgrima (La Plata), Belgrano v. Columbian, Platense v. Boca Juniors, Estudiantes (La Plata) v. Independiente, Gimnasia y Esgrima v. Huracán, San Isidro v. Tigre, Estudiantes v. Estudiantil Porteño, Porteño v. Quilmes.

División intermedia (reserva)—

Argentino de Quilmes v. River Plate, Atlanta v. Racing, F. C. Oeste v. San Lorenzo, Bánfield v. G. y Esgrima (La Plata), Belgrano v. Columbian, Platense v. Boca Juniors, Estudiantes (La Plata) v. Independiente, Gimnasia y Esgrima v. Huracán, San Isidro v. Tigre, Estudiantes v. Estudiantil Porteño, Porteño v. Quilmes.

División intermedia (sección A)—

Sportivo Barracas v. Defensores de Belgrano, Sportivo V. Ballester v. Palermo, Argentinos Juniors v. General Belgrano, Liberal Argentino v. Talleres United.

División intermedia (sección B)—

Chacabuco v. Honor y Patria, Floresta v. Buenos Aires, Burzaco v. Tigre Juniors, Alumni v. Vélez Sársfield.

División intermedia (sección C)—

Germinal v. Lanús, Barracas Central v. Martínez, Sportivo del Norte v. All Boys, Argentino Avellaneda v. Progresista.

Segunda división (reserva) sección A—

Sportivo Barracas v. Defensores de Belgrano, Sportivo Villa Ballester v. Palermo, Argentinos Juniors v. General Belgrano, Liberal Argentino v. Talleres United.

Segunda división, reserva (sección B)—

Chacabuco v. Honor y Patria, Floresta v. Buenos Aires, Burzaco v. Tigre Juniors, Alumni v. Vélez Sársfield.

Segunda división, reserva (sección C)—

Germinal v. Lanús, Barracas Central v. Martínez, Sportivo del Norte v. All Boys, Argentino Avellaneda v. Progresista.

ZONA NORTE

Segunda división (sección B)—

Martínez v. Atlanta.

Segunda división (sección C)—

Unión Excursionistas B v. G. y Esgrima (San Fernando), San Martín v. Boulogne, San Fernando v. Sportivo El Comercio.

Segunda división (sección D)—

Sportivo Palermo v. Unión, Sud América v. Radium, Villa Real v. Unión Excursionistas A.

VARIAS

CLUB ATLETICO BANCO DE ITALIA

La última asamblea de este club resolvió designar a los siguientes socios para que constituyan su nueva comisión directiva:

Presidente, Eugenio A. Beltrame; secretario, Juan Payssé; tesorero, Francisco Greco; capitán del equipo de football, O. M. Piaggio; subcapitán, J. M. Viademonte; delegados ante la Liga, Francisco Greco y Sócrates H. Baiesi.

FOOTBALL CLUB A. B. C.

Se ha instituído un nuevo centro deportivo con el nombre ne A. B. C. La comisión directiva está así formada:

Presidente, Tomás B. Burgos; vicepresidente, Gerardo Peralta; secretario, Emilio Mele; prosecretario, Celestín Boffa; tesorero, Alfredo Pan y cuatro vocales.

La secretaría del club ha sido instalada en la calle Rivadavia 4178.

CLUB ATLETICO MINISTERIO DE AGRICULTURA

En la última asamblea de este club fueron aprobados los estatutos y confirmados los cargos de la comisión directiva recaídos sobre los siguientes señores:

Presidente, Juan M. Amaral; vicepresidente, ingeniero Juan F. Baldassarre; secretario, Manuel Lindoso; prosecretario, Alfredo Montoya; tesorero, Pedro Boracchia; protesorero, Julio D. Correa; vocales, Diego M. Sharples, Manuel Landívar, León Roqué, ingeniero Luis A. Sagasta, Diego M. Quirós, Francisco Vivas y Alberto R. Castro; síndico, J. Enrique Varaona; síndico suplente, Augusto Torino.

Deportes varios

AUTOMOVILISMO

AUTOMOVIL CLUB ARGENTINO

Con respecto a la Fiesta del Motor, que esta institución realizará el día 16 del corriente en el hipódromo de San Martín, la comisión ha resuelto, en vista del interés que han manifestado algunos automovilistas, prolongar el plazo de inscripciones hasta el domingo por la mañana en el hipódromo, a fin de dar facilidades a todos los que quieran participar de la fiesta del Motor.

Mientras tanto, las inscripciones se recibirán en el local social, todos los días, hasta el sábado a las 11 de la noche. El programa del día se dará a conocer en las pizarras del Hipódromo, antes de largar las carreras.

La copa Moto Sport Club ha reunido las inscripciones de los equipos del Club Motociclista Nacional y Moto Sport Club, representados, respectivamente, por Selmo, Schiavone y Díaz y Riganti, Walther y Siconolfi.

La tarjeta de participación, de $ 5, que se puede adquirir en el club, da derecho a una inscripción gratuita, entrada al hipódromo para todo el día y a la tribuna reservada y exposición a un programa-catálogo de la exposición, impreso lujosamente y a una medalla de recuerdo de la fiesta. Sin embargo, habrá entradas a tribuna popular a un peso y a la oficial 2 pesos, no siendo indispensable retirar la tarjeta de que se habla más arriba.

La exposición comenzará a las 8 de la mañana conjuntamente con el programa de carreras. Los stands están ubicados frente a la tribuna popular. Las entradas de tribuna reservada dan derecho a todas las tribunas, exposición, etc.

La comisión directiva ha resuelto, además, crear un nuevo premio, que se denominará Comisión Sportiva. Es para una carrera motociclística de fuerza libre, sobre 22.000 metros (10 vueltas), con inscripción gratis hasta media hora antes de largar la carrera, dándose los siguientes premios: 100 pesos al primero y 20 al segundo.

MOTOCICLISMO

MOTO CLUB ARGENTINO

La comisión directiva de este club ha resuelto que la excursión social correspondiente al mes en curso, se realice el próximo domingo 30 del corriente.

Regirá el premio anual de Mototurismo, habiéndose fijado como punto de destino el pueblo de Bella Vista distante 40 kilómetros; el recorrido de ida será por Palermo, Núñez, San Isidro, San Fernando, Pacheco, Arroyo Pinazo (José C. Paz), San Miguel y Bella Vista, regresándose a la tarde por San Miguel, Campo de Mayo, Hurlingham, Morón y Liniers. La distancia total es aproximadamente de 90 kilómetros.

A solicitud del Club Ciclistas Unidos han sido designados los socios señores Enrique Detrois, Félix Marie y Daniel Deletang para que constituyan la comisión fiscalizadora de la prueba ciclista que la mencionada institución organiza para el domingo próximo.

CLUB MOTOCICLISTA NACIONAL

En la última sesión efectuada por la comisión directiva del Club Motociclista Nacional se resolvió aceptar el informe de todos los contralores que actuaron en la carrera del día 9, agradecer su concurso al feliz éxito de la prueba y confirmar el orden de clasificación de los vencedores, tal como fué dado a conocer al finalizarse la misma.

En la próxima semana se resolverá sobre la distribución de los premios y el estreno de la interesante película de 300 metros que la empresa Filmgraf ha impresionado el domingo último con motivo del desarrollo del Trofeo de Turismo.

Ayer, ante un grupo de invitados y miembros de la comisión directiva del Club Motociclista Nacional, se efectuó una exhibición de dicha cinta, observándose en su totalidad una confección excelente.

—Accediendo a la invitación pasada por el Automóvil Club Argentino para que el Club Motociclista Nacional participase de la disputa de la copa Moto Sport Club que se verificará el domingo próximo en el hipódromo de San Martín la comisión directiva ha inscripto a sus corredores Antonio Selmo, José Schiavone y Sabas F. Díaz para que constituyan el equipo del Club Motociclista Nacional en tal carrera.

Ha sido designado suplente el socio Gregorio Turón.

—En consideración al record de velocidad en carretera establecido por el corredor Ernesto Uriburu sobre un trayecto mayor de 100 kilómetros, la comisión directiva ha resuelto premiarle con una medalla de oro, recompensando además con una de plata a los señores Clifford B. Hillman y Ventura Avado, ganadores del 6o. y 7o. premio de la clasificación general de la prueba del domingo.

CICLISMO

CLUB CICLISTAS UNIDOS

Hoy a las 9 p. m. en la secretaría de este club, Corrientes 965, será clausurado el plazo para inscribirse en la carrera que se llevará a cabo el domingo próximo sobre el siguiente recorrido:

Plaza del Congreso, Morón, Hurlingham, San Miguel, Pacheco, canal de San Fernando y llegada a Núñez.

La mencionada prueba ha sido dividida en tres categorías, la primera para profesionales y las dos siguientes para amateurs de primera y segunda categorías.

Han sido designados los señores Enrique Detrais, Félix Marie y Daniel Delentang, para que constituyan la comisión fiscalizadora de la prueba.

COLOMBOFILA

SOCIEDAD LA PALOMA MENSAJERA

Llevóse a cabo el domingo pasado el concurso para pichones y segunda serie del año desde Junín a esta capital en un recorrido de 226.000 metros, disputándose el premio donado por el palomar "La Favorita".

Las 260 palomas mensajeras que tomaron parte fueron soltadas a las 6.15 a. m.

A las 10.33 hacía su entrada en ésta la representante del palomar la Mascota propiedad del señor P. Diana Costa, adjudicándose el primer premio.

El resultado general fué el siguiente: 1.o palomar La Mascota, de D. Pedro Diana Costa; 2.o, 6.o, 8.o, 10, 18, 19 y 20, el palomar Carlos Pellegrini, de D. Felipe Pigni; 3.o palomar El Cóndor de D. Carlos Clauss; 4.o palomar Los Wegge, de D. Federico Posadas; 5.o palomar Los Tamarindos, de D. José M. Altuve; 7.o palomar General Bosch, de D. Manuel Díaz; 9.o y 17, palomar Los Andes de D. Ricardo Caffese; 11, 12, 13, 14 y 16, palomar Leopoldo II, de D. Luis Stuyck; 15, palomar La Favorita, del doctor Enrique Diana.

ESGRIMA

LA FIESTA DE AYER EN EL JOCKEY CLUB

Ante numerosa concurrencia se realizó ayer la fiesta anunciada, en honor de los delegados al congreso financiero panamericano, en la sala de armas del Jockey Club.

El programa fué variado desarrollándose en el orden siguiente:

Asalto de boxeo, entre los aficionados Ricardo y Alfredo Carduro; asalto de florete, D. Jorge Rasmussen y el maestro Ciriaco González; asalto de boxeo, Emilio Gandolfo y Rafael Elizalde: asalto de espada de combate, con punta de arresto, doctor César Viale y don Samuel Amadeo Videla; asalto de florete, maestro Eugenio Pini y D. Carlos Jiménez Zapiola; asalto de boxeo, profesor Willie Gould y D. Jaime Carbonell; asalto de florete, maestro Francisco Nigro y D. José Realmonte; asalto a sable, maestro Juay Bay y Dr. César Viale; asalto de boxeo, Rafael Elizalde y Crevelán Schmid.

Fué muy aplaudido el asalto de florete entre el profesor señor Francisco Negro y el doctor Realmonte.

Dirigieron los asaltos de esgrima los maestros Eugenio Pini, Federico Peshe y Horacio Levene y los de boxeo estuvieron a cargo del profesor Willie Gould y del doctor César Viale.

VARIAS

ASOCIACION NACIONAL DE BOY SCOUTS

Nuevamente se reunió ayer bajo la presidencia del general Ricchieri, la junta ejecutiva de la Asociación Nacional de Boys Scouts para proseguir la elección de sus autoridades.

En la elección de ayer quedó constituída por gran mayoría de votos la siguiente comisión:

Presidente, general Ramón Ruiz; vicepresidente primero, Tomás Santa Coloma; vicepresidente segundo, general Adolfo Arana; secretarios: doctor Teófilo I. Gatica y mayor ingeniero Raúl Barrera: tesorero, J. A. Basso: protesorero, doctor Frank Soler; vocales: coroneles: Teófilo T. Fernández, Agustín P. Justo, ingeniero Luis A. Huergo, E. Marcó del Pont, E. Holmberg, capitán de navío Luis Maurette, Santiago H. Fitz Simón, y Victorino Díaz; suplentes: señores J. V. Villafañe, F. W. Gándara, J. L. Cantilo, A. Braceras Haedo, Gabriel Bonel, Beltrán Benedit y Pablo Goyena.

La recepción de las nuevas autoridades se verificará en acto público el 17 del corriente, a las 6 de la tarde en los salones del Club de Gimnasia y Esgrima que se han solicitado al efecto.

Concurrirán al acto las compañías de boys-scouts de la capital federal dependientes de la Asociación, habiéndose también invitado especialmente a las asociaciones similares de niños y niñas boys-scouts.

Al terminar la reunión la asamblea puso de manifiesto su simpatía y exteriorizó un voto de aplauso al general Ricchieri por el empeño en la tarea de reorganización que se ha llevado con todo éxito.

CIRCULOS DE OBREROS

Mañana, a las 8.30 p. m., en la Plaza Monserrat, en la intersección de las calles Belgrano y Bernardo de Irigoyen, conferencias populares.

El sábado a la misma hora en Santa Fe y General Campos.

Esta tarde se reune en el local Alsina 553 la subcomisión que preside el presbítero Gustabo G. Franceschi. Se recomienda a todos los miembros, puntual asistencia.

Colectividades extranjeras

LA UNON DE SOCORROS MUTUOS

Esta sociedad francesa de socorros mutuos, es la más antigua de las sociedades similares de la república, fue fundada en 1854.

Entre las diversas comodidades y beneficios que reporta a sus asociados, se cuenta la asistencia médica, socorros pecuniarios en caso de enfermedad. Tiene instalada su secretaría en la calle Belgrano 1272.

CRUZ ROJA DE LOS ALIADOS

Los delegados de la Cruz Roja de los Aliados satisfechos de todos los que han secundado las subscripciones con demostraciones de caridad bien intencionadas, desea que se tenga mucho cuidado con personas que no están autorizadas para fines tan benéficos.

De manera que todos los que deseen contribuir en alguna forma, es conveniente recaben la autoriación de los delegados de las naciones interesadas.

CENTROS RECREATIVOS

JUVENTUD DEL DIA

El domingo 16 de abril, a las 3 p. m., efectuará esta sociedad una tertulia diurna familiar en el salón Operai Italiani, calle Sarmiento 1374.

Una selecta y numerosa orquesta amenizará la fiesta, la cual a juzgar por los preparativos promete estar muy concurrida.

DIVERSAS INFORMACIONES

Círculo Porteño. — De acuerdo con el programa ya publicado el sábado próximo realizará una velada de gala en los salones de la Colonia Italiana Paraná 555.

Lirios del Plata. — La comisión directiva de este centro prepara con gran actividad para el sábado próximo un gran baile de gala, que se realizará en los salones de la Giovine Italia, calle Boulogne-sur-Mer 730.

Amenizará la fiesta una orquesta compuesta por 8 profesores, bajo la dirección del profesor D. Vicente Grecco.

Bomberos Voluntarios de la Boca. — La sección recreativa de esta antigua y prestigiosa institución de socorros mutuos prepara para los primeros días del mes de mayo próximo un gran baile de gala, conmemorando el aniversario de nuestra independencia, y el cual se efectuará en su local social de la calle Brandzen 567.

Orfeón España. — Como ya hemos anunciado realizaráse en los salones de la Sociedad Española de Belgrano, en los primeros días del mes de mayo una gran fiesta por la cual la comisión directiva prepara varios trabajos de importancia.

Lola Membrives. — Este centro recreativo festejará el primer aniversario de su fundación con una fiesta que promete estar muy concurrida. La comisión directiva ha preparado un excelente programa de baile. A los invitados se les servirá un «lunch». La fiesta se realizará el 22 del corriente en el local de la calle Corrientes 4646.

Los Trovadores. — Esta sociedad ha resuelto organizar un gran baile familiar en honor de las familias de sus asociados en el salón del Centro de Almaceneros, Sáenz Peña 242. El baile se efectuará el domingo próximo a las 3 p. m.

Los Chiripitifláuticos. — La comisión directiva de este centro activa los preparativos para la fiesta que realizará el 22 del corriente en el salón de la sociedad Giuseppe Garibaldi.

El Parque. — La comisión directiva de este importante círculo recreativo y artístico activa los preparativos para el festival de gala que en honor del triunfo obtenido por nuestra causa el 2 de abril y de la Unión Cívica Radical celebrará el 13 de mayo próximo, a las 8 y 30 p. m., en el elegante y amplio salón Augusteo de la Unione Operai Italiani, Sarmiento 1374.

El programa confeccionado para esta fiesta, comprende la ejecución de los himnos Nacional Argentino y «El Parque» por la orquesta que dirige el profesor señor Ernesto Lede y la representación de las obras de nuestro distinguido correligionario diputado nacional Aníbal Riú, que titulan: "Adelante los que quedan» y «Viva la Patria», cuyos ensayos adelantan bajo la dirección de los jóvenes Nicolás Schiapappietra y José Nelson; terminando la velada con un baile familiar, al que pondrá música la numerosa orquesta que dirige el profesor A. Antonelli.

—La correspondencia para esta sección debe dirigirse al señor Cronista de Centros Recreativos de LA EPOCA, Avenida de Mayo 769, Capital.

PASATIEMPOS

CLUB ARGENTINO DE AJEDREZ

Su contribución en pro del ajedrez

El 17 del corriente cumple el Club Argentino de Ajedrez 11 años de vida, tiempo en el que ha desarrollado una intensa campaña en pro del ajedrez.

Es difícil qué se presente un caso análogo de que con tan corta vida haya podido traer a esta capital varias celebridades del mundo ajedrecista.

Hasta la fecha han desfilado por nuestra capital los renombrados maestros Ricardo Teichmann, Juan Tabenhaus, Manuel Lasker (campeón del mundo), Boris Kostiez, el formidable campeón cubano José Raúl Capablanca, que nos ha visitado dos veces.

Además de todo esto, que de por sí constituye un esfuerzo encomiable, se ha implantado, debido a sus gestiones, el campeonato universitario, que se disputa desde hace algunos años con gran interés.

Ha establecido también desde su fundación una serie de torneos en las diversas categorías en que se dividen las fuerzas de sus jugadores, celebrándose todos los años interesantes torneos.

Debido también a sus gestiones, fué dictado en la penitenciaria nacional un curso de ajedrez para los penados. En el instituto nacional de ciegos se dictó también un curso con espléndido resultado, hace algunos años, dándose la ocasión de que en una de las series de partidas simultáneas jugadas por Capablanca, compitiera un ciego

MADRE CON 4 HIJOS RECLAMA LA VUELTA A SU HOGAR, DE SU ESPOSO JUAN MARTINEZ DESAPARECIDO EL 11 DEL CORRIENTE, HUMBERTO I 2311. 625 v.-15 abril.

CASA BAJA sin altos, 4 o 5 habitaciones y demás comodidades, en radio de Palermo de Plaza Italia para el centro necesito.—T. B. ADMINISTRACION DE ESTE DIARIO

DERECHO CONSTITUCIONAL

Apuntes taquigráficos tomados en la cátedra del Dr. José Nicolás Matienzo.

APARECERÁ EN BREVE

Folletín de LA EPOCA

PIERRE VILLETARD

La revelación del moribundo

Se había acabado por declarar que Pablo Freville era encantador. Era un ocioso, pero un ocioso simpático, muy gentil, uno de esos hijos de antes de la guerra cuya graciosa frivolidad entre tanta envidia, causaba alguna sopresa. De niño encantaba a sus pequeños camaradas del parque Monceau. Más tarde fué un amigo encantador. A falta de cualidades serias, había en él un poder seductor de gran fuerza. En el liceo, fué el encanto de sus profesores. Más tarde sus éxitos con las mujeres le alentaron sin enviciarle. Se deslizaba dulcemente en esa fiesta perpetua que es la caricatura de la dicha, cuando la guerra vino a arrancarle, derepente, de sus costumbres. Esto le conmovió, le produjo un sacudimiento interior, pero no modificó su carácter de un modo muy sensible. El teniente Freville, encantó a su capitán. Fué el encanto de sus soldados que llegaron a adorarle. Tuvo hasta la fortuna extraordinaria de encantar a las marmitas enemigas, que pasaban sobre su cabeza e iban a explotar veinte metros más lejos. Pero Freville no encantó a Boiron.

La casualidad se complace en los contrastes. El sargento Boiron era un hombrecillo seco y rudo, con un bigote encrespado de gato enfurecido. Duro para todos y más duro aún para sí mismo, era uno de esos orgullosos que no quieren franquear el foso que los separa aunque un jefe les tienda la mano. Reconcentrado, taciturno, fumaba tranquilo su pipa de donde salían espirales de humo. Por otra parte, Boiron era un bravo territorial; él mismo había pedido su pase al ejército activo. En el momento del ataque tenía músculos de veinte años y había adquirido fama de ser un gran instructor de hombres. Pero sí, por casualidad, Freville le dirigía algun cumplimiento, se encogía de hombros malhumorado. Jamás tuvo para él una palabra de simpatía. Esto era desesperante...

Boiron fué citado por dos veces en la orden del día. El capitán decidió que se le ofreciera un vino de honor y encargó a Freville que fuera a prevenirle. Este encontró al sargento en el puesto de escucha. Pero Boiron declinó friamente la proposición:

—No lo quiero — dijo, sin dejar la pipa.

Freville insistió. Con voz cariñosa y persuasiva trató de hacer ver a Boiron que aquel honor recaía en toda la compañía. El sargento esta vez contestó:

—Tal vez haga bastante más...

Y envolvió a Freville en una mirada huraña, tan huraña que éste quedó altamente sorprendido. "¡Qué, Boiron! ¡Qué oso!", pensaba, mientras se dirigía al puesto de escucha a su trinchera...

De pronto se detuvo. Sobre su cabeza sonreía un cielo azul, dolicado, en el que se esfumaban algunas nubes como plumas. No era todavía la primavera, pero tampoco era ya verano. Detrás de las troneras humeaba al sol la tierra removida por los obuses. El aire era templado. Freville miraba la llanura melancólicamente. Latiéronle las sienes. Sufría el flujo de una savia nueva.

Entonces, y mientras fumaba un cigarrillo, se concedió el placer de un momento de ensueños. Era rico en recuerdos alegres. Mucha suerte, nada trágico, siempre aventuras que terminaban bien. Sólo una vez — en la primavera de 1914 — había conocido la amargura de una decepción. Su amiga de entonces, una obrerita llamada Francine, había roto con él sin explicaciones. Y era aquella no obstante la que él había preferido... La veía tímida, frágil y rechazando con espanto sus primeros atrevimientos. ¿Pero se resistía mucho tiempo al afortunado Freville? El joven estaba dotado de paciencia y tenía — al menos esta vez, — la excusa del amor. Minutos exquisitos y demasiado pronto arrebatados cuyo sabor le exaltaba...

No supo nada de Francine, o casi nada. Cuando le preguntaba respecto a ella o su familia, tenía un modo de decirle: "Qué es importa eso?", qué daba a su aventura cierto aire de misterio.

Durante dos meses fué para él la persona anónima. Pero sólo le dejó buenos recuerdos. El mejor de todos era el de un día que almorzaron juntos en Etang la Ville. Hacía el mismo tiempo que hoy: cielo azul, brisa casi cálida; a lo largo del camino multitud de violetas blancas que habían recogido, entremezclando sus dedos. Jamás había estado Francina más jovial ni más cariñosa. Sin embargo, ocho días después, recibió un billete suyo en que le decía: "No debo volver a veros. Os amo siempre... Adiós"....

Y esto era todo. El pequeño fantasma se había desvanecido.

—¡Freville!

El joven teniente se volvió. Su capitán estaba delante de él:

—Abrid el ojo, querido, el enemigo se prepara a atacarnos. Pero tengo órdenes. Tomaremos la delantera a la caída de la noche.

—Bien, mi capitán.

Freville sonrió. Vaya, sería esta vez, quizá... Pero esta idea no le asustaba. Estaba decidido a "encantar a la muerte".

El ataque iniciado al crepúsculo, tuvo un éxito completo. El teniente Freville se cubrió de gloria. Pero, cuando el enemigo huía, fueron a llevarle una triste noticia: Boiron, el mejor sargento de la compañía, había sido herido mortalmente, mientras saltaba a la trinchera enemiga a la cabeza de su sección.

—Lo hemos llevado a la ambulancia, mi teniente, dijo un soldado. Desea hablaros.

—¿A mí?, dijo Freville sorprendido.

Se dirigió a la ambulancia. Boiron estaba tendido en una camilla. En su rostro tenía impresa la huella de la muerte. Cuando Freville apareció, se incorporó.

—Tengo que hablaros, mi teniente... Dejadnos vosotros.

El círculo formado alrededor de Boiron se deshizo. El oficial se acercó al moribundo.

—Sois pues, el famoso Freville, dijo con voz apagada... Hace tiempo que os conozco... respecto a Francina.

—¡Francina! exclamó el teniente, es vuestra...

—No,... no es mi hija, replicó Boiron moviendo la cabeza, sino hija de mi hermana, una muchachita a la que recogí al morir sus padres. Yo soy quien la he educado... Era muy buena, muy razonable... Yo quería casarla, hacer de ella una mujer honesta... Su desgracia fué encontraros en su camino. Un día dí con un paquete de cartas; las vuestras, interrogué a la muchacha: me lo confesó todo llorando: hasta me ha mostrado vuestra fotografía, por eso os he reconocido en cuanto la casualidad nos ha colocado frente a frente. Cuando lo supe, todo lo ví rojo, hubiera querido matar a todo el mundo. Finalmente tomé el mejor partido. Francina y yo dejamos a París... Yo encontré trabajo en Nantes... ¡Ah! os juro que después del niño no ha hecho tonterías.

Boiron vaciló algunos segundos, después con voz aún más débil, continuó:

—Nuestra desgracia, mi teniente, es haber dado con un tipo demasiado elegante. Si hubieráis sido un obrero, hubieráis dado reparación, como se dice, y hoy Francina sería vuestra mujer. En fin, yo me voy y ella se queda. Esto es terrible... Mi teniente, ¿queréis tomar mi cartera? Abridla, ahí en el rincón de la izquierda... está su dirección... Quisiera encargaros una comisión... Cuando termine la guerra si estáis vivo, os molestaría ir a ver a Francina? Le diráis que su tío Boiron no ha muerto como un cobarde... Hasta, si fuérais tan amable, cuidaríais de ella, la amaríais por que, mi teniente, la felicidad...

El esfuerzo era demasiado grande. Se interrumpió... Pero Freville le había tomado la mano:

—Sargento Boiron, dijo con voz enérgica, tengo el honor de pedirte la mano de tu sobrina...

FIN.

MUNDO COMERCIAL

EXTERIOR

TRIGO

LIVERPOOL, abril 13. — El trigo tipo Rosario de Santa Fe, a flote, tuvo para la clausura de hoy el precio de 59|3 chelines por quárter. El precio obtenido en el cierre de ayer fué de 59 chelines por quárter.

NUEVA YORK, abril 13. — El trigo colorado americano, para entregar en mayo, alcanzó en las operaciones efectuadas hoy en este mercado, el precio de 128 centavos oro americano por bushel, siendo el precio de ayer para la entrega en la misma fecha, por bushel 128.

CHICAGO, abril 13. — Para las entregas de partidas de trigo colorado americano, a efectuarse en el mes de mayo, el precio de cotización obtenido en el día fué de 119 3|4 centavos oro americano por bushel, contra 119 7|8 que fué el precio de cierre de ayer.

Las remesas a entregar en el mes de julio alcanzaron por bushel, en la apertura de hoy el precio de 116 5|8. En el cierre de ayer se anotó el precio de 117 1|8.

El mercado para este cereal se mantiene tranquilo.

MAIZ

LIVERPOOL, abril 13.—El maíz procedente del Río de la Plata, para entregar en el mes de abril y mayo, el precio de clausura que obtuvo hoy fué de 50|6 chelines por quarter.

Para el cierre de ayer la cotización que se registró fué de 49|3.

CHICAGO, abril 13. — Para el maíz mixto americano el precio de apertura anotado en el día por bushel y para ser entregado en el mes de mayo, fué de 74 3|4 centavos oro americano.

El precio de ayer registrado para este cereal, fué de 75 1|8.

LINO

CALCUTA, abril 13. — El lino para sus entregas a efectuarse en los meses de abril y mayo, se cotizó hoy al precio de 69 chelines por quarter de 410 libras. Cerró ayer a 68|9 chelines.

HULL, abril 13. — Lino para las entregas a efectuarse en los meses de mayo-junio, el precio obtenido en la apertura del día, por quarter de 416 libras, fué de 67.

El precio de cierre de ayer para este cereal fué a 67.

DULUTH, abril 13. — El precio a que se vendió el lino para entregar en los meses de mayo y julio fué de 216, en centavos oro americano por bushel, siendo el precio de clausura con que se cotizó ayer, de 215 3|4, en centavos oro americano por bushel.

Para las entregas en julio, la apertura registró el precio de 217.

Nota: — El quárter, medida inglesa, equivale a 250 kilogramos. Al bushel, medida de peso americano, corresponden 35 kilogramos.

VENTAS DE MAIZ EN LONDRES

Hoy se vendió en Londres un cargamento de maíz Río de la Plata, consistente en 4.400 toneladas, destinado para órdenes al precio de 50 chelines cpr quarter de 480 libras. Parte de esta reserva saldrá el mes de mayo próximo.

INTERIOR

MERCADO DE VACUNOS LINIERS

Continúa siendo algo laboriosa la colocación de todas las clases de ganado, principalmente para las criollas, de consumo y demás desparejas en tamaño y de poca gordura.

La entrada de hoy en este mercado fué de 4881 cabezas, clasificadas en la siguiente forma: novillos 2680, vacas 1316, terneros 843 y 42 bueyes. Porcinos entraron 750.

Los precios corrientes de la mañana fueron los siguientes:

Bueyes para frigorífico	$	a 216.—
Bueyes para consumo	" 90.—	a 270.—
Novillos mesa, esp. para frig.	"	a 208.—
Novillos ídem ídem ídem	" 190.—	a 200.—
Novillos íd. gordos ídem	" 168.—	a 184.—
Novillos para consumo	" 71.—	a 165.—
Novillitos para consumo	" 37.—	a 125.—
Vacas para frigorífico	"	a 149.—
Vacas para consumo	" 38.—	a 142.50
Vaquillonas para consumo	" 32.50	a 112.—
Terneros para consumo	" 12.—	a 76.—

Para porcinos los precios variaron entre $ 0.26 a 0.34 el kilo.

VENTAS DE HOY

Bargo, Lascurain y Etchegaray—
25 novillos carne gorda Córdoba . . . 100.—
64 vacas carne gorda Córdoba . . . 80.—
18 vaquillonas buena carne ídem . . . 70.—

Arzeno y Hnos. Fortunato B.—
12 bueyes gordos Córdoba . . . 170.—
4 novillos gordos Córdoba . . . 165.—
1 novillo gordo Córdoba . . . 165.—
1 novillo gordo Córdoba . . . 116.—
1 novillo carne gorda Córdoba . . . 100.—
28 vacas especiales Córdoba . . . 128.—

Anasagasti Juan—
20 vacas buena carne Santa Fe . . . 70.—
13 vacas flacas Santa Fe . . . 45.—

Apheca y Cía Juan—
15 vacas carne gorda Pilar . . . 95.—
9 vaquillonas aerne gorda ídem . . . 75.—
70 terneros buenos Pilar . . . 53.—

Avello y Cía. S.—
9 novillitos excepcionales La Pampa . . . 141.—
8 novillitos m. especiales ídem . . . 115.—

Accame y Bellini—
16 novillos carne gorda Pergamino . . . 105.—
22 vacas gordas Olavarría . . . 115.—

Bayona Juan—
22 novillos carne gorda Nillians . . . 112.—

Bracht y Cía.—
13 novillitos gordos San Luis . . . 105.—
12 novillitos carne gorda ídem . . . 87.—
12 vacas carne gorda Sas Luis . . . 103.50
10 vacas gordas San Luis . . . 113.—

Bellocq e Hita—
4 vacas m. gordas Vecino . . . 125.—
6 vacas carne gorda Vecino . . . 105.—
1 toro carne gorda Vecino . . . 120.—
10 terneros regulares Chascomús . . . 37.—

Bunge y Born—
13 novillos m. gordos San Luis . . . 180.—
39 novillos carnt gorda San Luis . . . 150.—

Crespo y Rodríguez—
24 novillos carne gorda Córdoba . . . 120.—
11 novillos carne gorda Córdoba . . . 115.—
2 novillos carne gorda Córdoba . . . 100.—
2 vacas carne gorda Córdoba . . . 92.—
4 novillitos carne gorda Córdoba . . . 86.—
1 vaca especiale Córdoba . . . 127.—
1 vaca gorda Córdoba . . . 110.—
2 vaquillonas gordas Córdoba . . . 100.—
2 vaquillonas carne gorda ídem . . . 87.—
6 vaquillonas buena carne ídem . . . 70.—
2 terneros gordos Córdoba . . . 70.—
10 novillos carne gorda Arenales . . . 104.—

Curutchet Juan—
10 novillos especiales C. de Areco . . . 195.—
10 novillos gordos Lincoln . . . 165.—
10 novillos carne gorda Lincoln . . . 145.—
6 novillos carne gorda ídem . . . 135.—

Cevallos y Cufré—
44 novillos especiales Córdoba . . . 190.—
12 vacas gordas Córdoba . . . 110.—
4 vaquillonas carne gorda ídem . . . 95.—

Crotto Hermanos—
60 vacas gordas Córdoba . . . 115.—
15 vaquillonas gordas ídem . . . 105.—

Carriquiery, Casaux y Cía.—
4 novillos carne gorda Córdoba . . . 110.—
11 vacas m. gordas ídem . . . 123.—

Cucullu Felipe L.—
6 vaquilloans carne gorda Rafaela . . . 75.—
1 ternero regular Rafaela . . . 36.—
1 ternero buena carne Rafaela . . . 98.—
6 vacas carne gorda Rafaela . . . 105.—
8 vacas buena carne ídem . . . 80.—
5 vacas buena carne Rafaela . . . 62.—

Cooperativa de Hacendados—
11 vaquillonas especiales Macachín . . . 113.—
79 vacas gordas Macachín . . . 110.—
24 vacas m. especiales ídem . . . 132.—
31 ttrneros gordos Macachín . . . 60.—

Devoto y Cía., Tomás—
57 novillos m. especiales 9 de Julio . . . 208.—
1 novillito especial Rivadavia . . . 112.—
17 novillitos carne gorda ídem . . . 125.—
4 novillitos flacos La Pampa . . . 59.—
3 novillitos flacos La Pampa . . . 58.—
5 terneros buenos La Pampa . . . 50.—
12 terneros buenos Córdoba . . . 55.—
39 novillos carne gorda ídem . . . 131.—
12 novillos carne gorda ídem . . . 135.—
12 novillitos especiales ídem . . . 112.—

Delfino Hnos.—
53 vacas gordas F. Varela . . . 114.—
44 novillos carne gorda ídem . . . 142.—

Elordy y Cía. Juan—
50 vacas especiales Córdoba . . . 120.—

Dodds y D. D. Ramsay—
32 vacas gordas Córdoba . . . 110.—
18 vacas m. gordas Córdoba . . . 120.—
13 vacas m. gordas Córdoba . . . 120.—
8 vacas especiales Córdoba . . . 130.—
4 terneros especiales Córdoba . . . 85.—
10 terneros especiales Córdoba . . . 70.—

Goñi e hijos Ignacio—
69 novillos criollos flacos La Pampa . . . 82.—
13 vacas carne gorda La Pampa . . . 102.—
2 vacas carne gorda La Pampa . . . 102.—
6 vacas carne gorda ídem . . . 88.—

Guillón y Cía. Rodolfo—
19 novillos carne gorda G. Pintos . . . 115.—

Luro Hermanos—
8 terneros buenos Santa Fe . . . 43.—
10 terneros buenos Santa Fe . . . 43.50
13 terneros buenos anta Fe . . . 51.—
12 terneros buenos Santa Fe . . . 55.—
11 terneros gordos Santa Fe . . . 64.—
2 terntros mamones Santa Fe . . . 21.—
1 vaquillona buena carne Santa Fe . . . 57.—
8 terneros buenos Santa Fe . . . 47.—
10 vaquillonas carne gorda Córdoba . . . 85.—
11 novillitos buena carne ídem . . . 80.50
1 novillo carne gorda ídem . . . 156.—
2 bueyes carne gorda ídem . . . 156.—

Garat Bernardo—
10 vacas carne gorda San Vicente . . . 100.—
2 vacas flacas San Vicente . . . 40.—
4 terneros mamones San Vicente . . . 15.—
9 terneros regulares ídem . . . 38.—

Lalor Juan—
3 terneros buenos Santa Fe . . . 59.50
14 terneros buenos Santa Fe . . . 54.—
3 novillitos buena carne Santa Fe . . . 70.—
3 nonvillitos carne gorda ídem . . . 97.50
1 novillo carne gorda Córdoba . . . 153.—
10 vacas gordas Córdoba . . . 108.50
10 terneros buenos Santa Fe . . . 47.50
14 terneros buenos Santa Fe . . . 54.50
11 terneros buenos G. Pintos . . . 53.50
14 terneros buenos ídem . . . 43.50
7 novillos carne gorda Entre Ríos . . . 108.—
3 vacas flacas, Santa Fe . . . 46.50
2 vacas g. y c. gorda, Santa Fe . . . 103.—
2 vacas flacas, Santa Fe . . . 20.—
1 vaca b. carne, Santa Fe . . . 71.—
13 novillitos flacos, Santa Fe . . . 27.—
13 novillitos flacos, Santa Fe . . . 43.—
12 terneros gordos, Córdoba . . . 60.—
7 terneros gordos, Córdoba . . . 58.50
11 terneros gordos, Córdoba . . . 57.—
5 terneros especiales, Córdoba . . . 70.—
20 novillitos g. y c. gorda, Córdoba . . . 87.—
11 novillitos m. gordos, Córdoba . . . 110.—
11 vacas gordas, Córdoba . . . 116.50
6 vacas gordas, Córdoba . . . 114.—
27 vacas especiales, Córdoba . . . 131.—
1 vaca c. gorda, Córdoba . . . 80.—
5 novillos b. carne, Córdoba . . . 87.50
2 vacas gordas, Santa Fe . . . 109.—
1 vaca m. gorda, Santa Fe . . . 120.—
2 terneros regulares, Santa Fe . . . 39.—
2 terneros buenos, Santa Fe . . . 36.—
10 terneros regulares, Santa Fe . . . 38.50

Lanusse Pedro y Antonio—
10 novillos g. y c. gorda, Santa Fe . . . 135.—
18 novillos b. carne, Santa Fe . . . 85.—
17 vacas g. y c. gorda, Santa Fe . . . 103.50
20 novillos c. gorda, Santa Fe . . . 114.—
4 novillos c. gorda, Córdoba . . . 106.50
1 novillo g. y c. gorda, Córdoba . . . 152.—
1 novillo g. y c. gorda, Córdoba . . . 132.50
3 novillos c. gorda, Córdoba . . . 119.—
1 novillo g. y c. gorda, Córdoba . . . 135.50
15 novillos g. y c. gorda, Córdoba . . . 137.—
49 novillos g. y c. gorda, Córdoba . . . 150.—
4 vacas especiales, La Pampa . . . 132.—
1 novillo c. gorda, La Pampa . . . 106.—
6 torunos g. y c. gorda, La Pampa . . . 135.—
1 vaca flaca, La Pampa . . . 50.50
4 vaquillonas flacas, Tornquist . . . 45.50
1 vaca m. especial, San Luis . . . 138.—
1 vaca g. y c. gorda, San Luis . . . 108.—
73 novillos especiales, San Luis . . . 200.—
4 bueyes g. y c. gorda, Lincoln . . . 155.—
11 bueyes m. especiales, Lincoln . . . 216.—
20 vacas m. gordas, Caseros . . . 117.—
18 vacas gordas, Caseros . . . 114.50
16 vacas m. especiales, Caseros . . . 133.—

Mantel y Cía.—
17 novillos g. y c. gorda, San Luis . . . 145.—
8 torunos gordos, San uis . . . 165.—

Méndez Hermanos y Cía.—
44 novillos g. y c. g., B. Esperanza . . . 155.—
22 novillos g. y c. gorda, San Luis . . . 140.—

Mihura Hermanos—
21 vacas b. carne, Santa Fe . . . 58.—

Peña y Cía., Julio L.—
75 bueyes g. y c. gorda, Calchaquí . . . 140.—
9 bueyes c. gorda, Calchaquí . . . 107.—
13 novillos c. gorda, Calchaquí . . . 107.—

Patrón Costas y Peró—
45 vacas g. y c. gorda, Santa Fe . . . 103.—
7 vacas gordas, Santa Fe . . . 110.—
1 vaca b. carne, Santa Fe . . . 66.—
7 vacas m. gordas, Caseros . . . 120.—
6 vacas gordas, Caseros . . . 110.—
11 terneros buenos, Córdoba . . . 45.—
1 ternero bueno, Córdoba . . . 40.—

Rodríguez Gabino—
7 vacas gordas, Ayacucho . . . 110.—
6 terneros buenos, Ayacucho . . . 44.—
2 terneros buenos, Ayacucho . . . 50.—

Robredo A.—
32 novillos gordos, Santa Fe . . . 168.—

Rodger y Cía., Guillermo H.—
3 vaquillonas flacas, Lanús . . . 34.50
3 vacas b. carne, Lanús . . . 58.—
1 ternero regular, Lanús . . . 12.—
1 vaca gorda, Lanús . . . 113.—
1 novillo flaco, Lanús . . . 43.50
5 vaquillonas flacas, Villegas . . . 52.50
1 toruno c. gorda, Villegas . . . 100.—
5 novillitos c. gorda, Villegas . . . 75.—
2 torunos flacos, Villegas . . . 45.—
2 novillos flacos, Villegas . . . 74.50
6 novillos c. gorda, Villegas . . . 113.—
17 novillos c. gorda, Villegas . . . 127.—
30 novillos c. gorda, Villegas . . . 129.50
6 novillos g. y c. gorda, Villegas . . . 135.50
70 novillos g. y c. gorda, Villegas . . . 141.—
59 novillos especiales, Córdoba . . . 200.—
1 novillo g. y c gorda, Córdoba . . . 135.—

Santamarina e hijos—
24 novillos g. y c. gorda, B. Mitre . . . 135.—

Sansot Beltrán—
28 novillitos gordos, La Pampa . . . 104.—

Salaberry y Bercetche—
1 ternero regular, E. Ríos . . . 34.50
7 terneros buenos, E. Ríos . . . 46.50
10 terneros buenos, E. Ríos . . . 43.50
10 terneros buenos, E. Ríos . . . 42.—
20 terneros buenos, E. Ríos . . . 72.50
16 terneros buenos, E. Ríos . . . 48.50
16 terneros buenos, E. Ríos . . . 49.50
8 vacas g. y c. gorda, E. Ríos . . . 99.50
10 vacas g. y c. gorda, E. Ríos . . . 105.—
6 terneros gordos, Córdoba . . . 71.50
2 terneros gordos, Córdoba . . . 76.—
6 novillitos m. especiales, Córdoba . . . 113.50
1 novillito c. gorda, San Luis . . . 84.50
19 novillos g. y c. gorda, San Luis . . . 147.—
20 novillos m. gordos, Córdoba . . . 182.—
3 vacas m. especiales, Córdoba . . . 142.50
2 vacas especiales, Córdoba . . . 130.—
5 vacas excepcionales, Córdoba . . . 149.—
3 vacas m. especiales, Córdoba . . . 137.—
3 vacas especiales, Córdoba . . . 128.—
3 vacas m. gordas, Córdoba . . . 126.—
10 terneros buenos, Córdoba . . . 51.50
9 terneros gordos, Córdoba . . . 63.50
9 terneros buenos, Córdoba . . . 50.—
7 terneros buenos, Córdoba . . . 40.—
9 vacas g. y c. gorda, San Luis . . . 100.—
4 vacas gordas, San Luis . . . 113.—
8 vacas m. gordas, San Luis . . . 120.—
13 vacas g. y c. gorda, San Luis . . . 99.—
5 vacas c. gorda, San Luis . . . 90.50

Thompson y Cía., Enrique A.—
22 novillos m. especiales, Colón . . . 308.—

Urtasun e hijos, Martín—
23 vacas b. carne, Etchevarría . . . 57.—
10 vacas c. gorda, Etcheverría . . . 80.—
4 vacas gordas, Etcheverría . . . 110.—
1 novillo c. gorda, Etcheverría . . . 127.—
170 terneros mamones, Etcheverria . . . 12.—
2 vacas b. carne, Etcheverría . . . 60.—
1 novillito flaco, Etcheverría . . . 40.—

Unzué, Alzaga y Cía.—
40 vacas g. y c. gorda, Bragado . . . 107.—
54 vacas g. y c. gorda, Córdoba . . . 105.—
96 novillos c. gorda, Villegas . . . 107.—

Videla Hermanos y Cía.—
1 buey b. carne, Santa Fe . . . 90.—
41 vacas b. carne, Santa Fe . . . 60.—
14 vaquillonas flacas, Santa Fe . . . 45.—
5 novillitos flacos, Santa Fe . . . 45.—
1 toro g. y c. gorda, Santa Fe . . . 143.—
1 buey c. gorda, Santa Fe . . . 117.—
1 toro c. gorda, Santa Fe . . . 117.—
80 vacas b. carne, Santa Fe . . . 59.—
20 vacas c. gorda, Santa Fe . . . 75.—

VENTAS DE CERDOS

$ kilo

De Lellis y Fages Hermanos—
55 cerdos regulares, Irala . . . 0.29 ½
96 cerdos buenos, Chivilcoy . . . 0.31

Bargo, Lascurain y Etchegaray—
50 cerdos buenos, Pergamino . . . 0.30

Guillón y Cía., Rodolfo—
15 cerdos flacos, Matanza . . . 0.26

Lartigau y Cía., A.—
20 cerdos buenos, Suipacha . . . 0.30

Rodger y Cía., Guillermo H.—
39 cerdos especiales, Chascomús . . . 0.34

Salaberry y Bercetche—
36 cerdos buenos, Chascomús . . . 0.30

MERCADO DE LANARES (TABLADA)

Con plaza sostenida iniciáronse hoy las operaciones en este mercado.

No fué una causa la abundante entrada, habida ayer y hoy para que sus precios mermaran; por el contrario, éstos se mantienen dentro de un límite bastante favorable.

La entrada del día fué de 1334 animales, habiéndose vendido durante la mañana 13.823 cabezas, repartidas en esta forma:

La Plata Cold Storage 5456, Las Palmas 1418, Compañía Sansinena 1221, La Blanca 1125, Argentino Central 503, y 4490 para los matarifes locales.

Los precios extremos de la mañana fueron los siguientes:

Capones para frigorífico, desde	$ 13.20	a 17.—
Id. para matadero	" 13.40	a 20.—
Ovejas para matadero	" 12.40	a 19.30
Borregos para matadero	" 6.—	a 9.30
Id. para frigorífico	" 9.—	a 14.50
Corderos para matadero	"	a 6.—

Mantegoza Sivore y Bado—
240 borregos Frigorífico Trenco . . . 19.—

Beazley M. y Rodolfo—
180 capones Frigorífico Castelli . . . 17.—

Iraizoz Suc. M.—
100 capones Matadero Mar del Plata . . . 19.50
200 capones Frigorífico Vivoratá . . . 17.80

Arancet y Cía.—
100 ovejas Matadero Quetrequen . . . 9.30
100 ovejas Matadero Quetrequen . . . 9.30
369 borregos Frigorífico Arano . . . 11.—
100 borregos Frigorífico Del Campillo . . . 12.[illegible]
100 capones Frigorífico ídem . . . 17.50
22 ovejas Matadero Maza . . . 19.—
97 borregos Frigorífico ídem . . . 9.20
74 borregos Frigorífico ídem . . . 10.50

Lalor Juan—
116 borregos Matadero Cerrito . . . 8.30
337 borregos Matadero Cerrito . . . 6.60
39 corderos Matadero ídem . . . 6.—
11 borregos Frigorífico ídem . . . 11.50
97 ovjeas Matadero ídem . . . 11.—

Bayona y Ferrazzini—
100 capones Frigorífico Guido . . . 16.—
87 ovejas Matadero ídem . . . 19.20

Mantel y Cía.—
140 capones Frigorífico T. Lauquen . . . 15.—

Martínez de Hoz Hno.—
89 capones Frigorífico Castelli . . . 16.90

Palou y Cía. Sebastián—
350 capones Frigorífico L. Toro . . . 13.20

Gioja y Etchart—
35 borregos Matadero S. Antonio . . . 8.70
80 borregos Matadero S. Antonio . . . 8.80

Méndez Hnos. y Cía.—
11 capones Matadero Fair . . . 18.70
83 capones Frigorífico ídem . . . 15.50
95 borregos Frigorífico V. Esperanza . . . 11.50

Goñi e hijos Ignacio—
75 ovejas Matadero Anchorena . . . 17.50
284 ovejas Matadero ídem . . . 15.70
90 borregos Frgorífico ídem . . . 11.50
98 borregos Frigorífico El Mangrullo . . . 9.80
21 corderos Matadero ídem . . . 7.50

Lanusse Pedro y Antonio—
94 capones Frigorífico V. Valeria . . . 16.50
134 ovejas Matadero ídem . . . 12.10
11 borregos Frigorífico ídem . . . 9.—
13 ovejas Matadero Parravicini . . . 12.40
31 borregos Frigorífico ídem . . . 7.—
176 borregos Matadero ídem . . . 7.—
15 capones Matadero Simson . . . 20.—
20 capones Frigorífico ídem . . . 17.—

Devoto y Cía. Tomás—
409 capones Frigorífico Maipú . . . 17.—
79 borregos Frigorífico mOldf;9D' pDg99 R ARADO
70 borregos Matadero V. Moderna . . . 7.20

Elordy Juan—
24 ovejas Matadero Anchorena . . . 14.20
84 borregos Frigorífico Anchorena . . . 10.—
41 ovejas Matadero Prieot . . . 13.50
78 capones Frigorífico ídem . . . 15.—

Cooperativa de Hacendados—
72 capones Frigorífico Fair . . . 15.80
20 borregos Frigorífico ídem . . . 10.70

Urtasun Martín—
60 borregos Matadero Ivanosky . . . 8.—
20 ovejas Matadero ídem . . . 15.50
14 capones Frigorífico ídem . . . 13.50
95 capones Frgorífico 3 Arroyos . . . 15.50

Casás José B.—
170 capones Frigorífico M. Paz . . . 16.—

Accame y Bellini—
87 borregos Frigorífico Rolón . . . 9.—
98 borregos Frigorífico ídem . . . 9.—
45 borregos Matadero Rolón . . . 7.50
11 borregos Matadero América . . . 7.50
49 borregos Matadero América . . . 8.50
38 borregos Matadero ídem . . . 11.80
90 borregos Matadero ídem . . . 7.30

Dubox y Rivera Ocanios—
169 capones Frigorífico N. Galia . . . 17.—

Trelles José María—
98 capones Matadero V. Moderna . . . 17.80

Sansot Beltrán—
40 capones Matadero Parravicini . . . 19.—
40 capones Matadero ídem . . . 17.50
10 capones Matadero ídem . . . 13.—
38 cacpones Frigorífico Booker . . . 14.—
47 borregos Frigorífico ídem . . . 9.—

Salaberry y Bercetche—
200 capones Frigorífico Armas . . . 18.70
408 capones Frigorífico ídem . . . 17.20
199 borregos Frigorífico Armas . . . 10.50
165 capones Frigorífico América . . . 15.80
22 borregos Frigorífico ídem . . . 9.20
61 ovejas Matadero ídem . . . 14.50
234 ovejas Matadero ídem . . . 12.—
100 cacpones Frigorífico Parravicini . . . 15.10
55 borregos Frigorífico ídem . . . 8.50
140 borregos Matadero ídem . . . 7.30
270 borregos Matadero ídem . . . 7.—
305 capones Frgiorífico Maipú . . . 15.60
211 capones Frigorífico ídem . . . 12.50
200 capones Frigorífico ídem . . . 12.50
100 ovejas Matadero ídem . . . 12.50
85 ovejas Matadero La Unión . . . 9.50

Lanusse Pedro y Antonio—
108 ovejas Matadero Simson . . . 11.40
220 ovejas Matadero Guntler . . . 17.50
185 capones Frigorífico Dolores . . . 15.30
107 ovejas Matadero V. Moderna . . . 13.40
49 ovejas Matadero Rolón . . . 14.—
61 borregos Matadero Rolón . . . 8.50
130 borregos Matadero ídem . . . 8.50
180 ovejas Matadero Alfalfares . . . 12.50
13 borregos Frigorífico ídem . . . 8.50

Bargo, Lascurain y Etchegaray—
194 capones Frigorífico Azul . . . 16.30
26 ovejas Matadero Mackenna . . . 11.—
164 borregos Matadero ídem . . . 7.30
31 capones Frigorífico Quetrequen . . . 14.30
32 borregos Frigorífico ídem . . . 9.50
22 ovejas Matadero ídem . . . 10.50

Chapar y Cía. Juan—
80 capones Frigorífico Lezama . . . 18.20
67 borregos Frigorífico Lonquimay . . . 7.80
168 borregas Frigorífico ídem . . . 8.90
215 borregos Frigorífico Catriló . . . 8.50

Lanús Florencio y A. E.—
262 borregos Frigorífico Murature . . . 10.50
71 ovejas Matadero Murature . . . 16.30
71 borregos Frigorífico Riglos . . . 9.—
15 borregos Frigorífico ídem . . . 9.—
25 capones Frigorífico ídem . . . 14.—
232 borregos Frigorífico ídem . . . 9.50
10 ovejas Frigorífico Riglos . . . 14.—
196 borregos Frigorífico ídem . . . 10.—
40 ovejas Matadero Riglos . . . 19.80
118 borregos Frgorífico Anchorena . . . 10.20
41 ovejas Matadero Anchorena . . . 13.50
40 borregos Matadero Annchorena . . . 13.30
15 borregos Matadero ídem . . . 17.—
63 borregos Frigorífico ídem . . . 10.50
35 ovejas Matadero ídem . . . 14.20

ASAMBLEAS

Se ha convocado a los señores accionistas de las siguientes sociedades:

"La Paternal", en segunda convocatoria, para la asamblea ordinaria que tendrá lugar mañana a las 3 p. m., en Corrientes 452.

"Compañía Nacional de Carruajes y Automóviles", para la general extraordinaria que con objeto de resolver sobre el informe presentado por la comisión, tendrá lugar mañana, a las 4 p. m., en B. Mitre 1132.

Antes de efectuarse ésta se realizará la ordinaria correspondiente al ejercicio de 1915.

"Fábrica de ladrillos de Zárate", para la asamblea general ordinaria que tendrá lugar mañana, a las 4.30 p. m., con objeto, entre otros asuntos, de proceder a la elección de un director y dos suplentes.

"La Plata Cold Storage", para mañana, a las 3.30 p. m., en 25 de mayo 195, que tendrá lugar la asamblea general ordinaria correspondiente al ejercicio anterior, debiendo tratarse sobre distribución de utilidades.

"Guillermo Johnston y Cía.", para la general extraordinaria que a fin de transferir 30 acciones de un socio al Banco Británico de la América del Sud, tendrá lugar mañana, a las 2 p. m., en Sarmiento 487.

"S. A. Argentina de Alpargatas", para la asamblea general anual que se celebra mañana, a las 2 p. m., en Cangallo 315, con objeto de resolver sobre distribución de utilidades y otros asuntos consignados en la orden del día.

REMATES DE ESTA NOCHE Y MAÑANA

Judiciales. — Inmuebles

Tres casas en Medrano 794 y Almagro 555 al 67. Base, $ 150.000. Mañana, a las 4 p. m. — Augusto Berutti.

—Casa en El Palomar. Base, $ 17.675. Mañana, a las 3.30 p. m. — Carlos Millar Sáenz Peña.

—Quinta en Temperley. Base, $ 22.500. Mañana, a las 4 p. m. — Mario Seeber.

—Casa en Lomas de Zamora, General Guido, entre Paz y Lavalle. Base, $ 16.000. Mañana, a las 3 p. m. — Naón y Bustillo.

—Establecimiento de campo en Chascomús, 3.015 hectáreas. Base, $ 402.056. Mañana, a las 4 p. m. — Castex, Muñiz y Mejía.

—Terrenos en Arrecifes. Bases, $ 900, 1.500 y 050 m|n. Mañana, a las 4 p. m. — José M. de Yriondo.

—Tres fracciones de campo en Almirante Brown, 375 hectáreas. Base, $ 214.000. Mañana, a las 3 p. m. — Adolfo Bullrich y Cía.

Particulares. — Inmuebles

Casa en B. Mitre y Libertad. Base, $ 85.060.

—Casa en Pueyrredón 1591. Base, $ 3.960. Mañana, a las 3 p. m. — Bravo Barros y Cía.

—Campo en Córdoba, 2.706 hectáreas. Base, $ 100 cada una. A. Bullrich y Cía.

—Hotel privado en Bulnes 2078. Base, pesos 78.000. Mañana, a las 3 p. m. — F. Astoul Bonorino.

Banco Hipotecario Nacional

CAPITAL

Casa en Páez 2232. Hipoteca originaria, $ 2.500. Base, $ 3.500. Mañana, a las 12.30 p. m.

—Casa en Byron 161. Hipoteca originaria, $ 13.000. Base, $ 17.000. Mañana, a la 1.30 p. m.

—Casa en Granaderos 161. Hipoteca originaria, $ 20.000. Base, $ 38.000. Mañana, a las 2.30 p. m.

SUCURSAL LA PLATA

Casa en Mones Cazón. Hipoteca originaria, $ 12.000. Base, $ 16.000. Mañana, a las 4 p. m.

SUCURSAL CORDOBA

Campo en Totoral, 2.143 hectáreas. Hipoteca originaria, $ 78.000. Base, $ 95.000. Mañana, a las 2 p. m.

SUCURSA TUCUMAN

Teatro Alberdi en la misma. Hipoteca originaria, $ 140.000. Base, $ 161.000. Mañana, a las 2 p. m.

SUCURSAL ROSARIO

Campo en Cerrillo. Hipoteca originaria, pesos 85.000. Base, $ 117.000. Mañana, a las 2 p. m.

SUCURSAL SANTIAGO DEL ESTERO

—Campo en San Martín. Hipoteca originaria, $ 400.000. Base, $ 500.000. Mañana, a las 2 p. m.

SUCURSAL SAN JUAN

Finca en Trinidad. Hipoteca originaria, pesos 3.000. Base, $ 5.000. Mañana, a las 11 a. m.

Haciendas

600 yeguarizos en Chascomús. Mañana, a la llegada del tren. — A. Bullrich y Cía.

—6.000 vacunos en Laprida. Mañana, a la 1 p. m. — "La Agrícola Ganadera".

Artículos generales

Libros de todas clases. Mañana, a las 8.30 p. m. — Brau y Larguía.

VENTA DE GANADOS

Pedro y Antonio Lanusse—

Resultado del remate-feria que efectuaron en Ibáñez, F. C. S., los señores Pedro y Antonio Lanusse: Novillos, de 3 años, mestizos Durham, gordos de $ 161; íd. de 2 y 2 1|2 años, mest. Durham, inver. de $ 121,50 a 142; íd. de 1 1|2 y 2 años, mest. Durham, inver. de $ 100; vacas, gordas y servidas, mest. Durham, regular estado, de $ 50 a 60.

Id. invernada de $ 75; vacas al corte, mest. Durham, regular etc., de $ 50 a 60.

Total de la venta $ 82.410 moneda nacional.

Compradores: Señores A. y E. Aguirre, Francisco Pollio, Juan Boari, Pedro Ibarra, Manuel Villa, Raúl Cano, Juan Muchiso y otros.

ADUANA

RECAUDACION

La aduana de la capital recaudó desde el 1.° de enero hasta la fecha por derecho de importación, almacenaje, eslingaje, sellos y adicionales, pesos 28.858.768.28 c|l.

Diferencia a favor del corriente año, pesos 4.641.621.26 c|l.

EXPORTACION DE PRODUCTOS DEL PAIS

Se han exportado en el día de ayer por el puerto de la capital los siguientes productos:

Para San icente, a órdenes: 8.450 bolsas trigo, con 518.500 kilos; 4.400 bolsas maíz, con 249.800 kilos; 5.000 bolsas harina, con 450.000 kilos; 2.800.000 kilos de trigos a granel; 1.400.000 kilos de maíz a granel.

Para Nueva York: 6.850 cueros vacunos salados, con 138.020 kilos; 4.000 cueros vacunos secos, con 48.000 kilos; 1.200 fardos lana, con 389.000 kilos; 120 cascos sebo, con 84.000 kilos; 89 fardos cueros lanares, con 26.000 kilos.

Para Liverpool: 450.000 kilos de cebada a granel; 4.800 cuartos vacunos congelados, con 240.000 kilos; 5.800 reses carneros congelados, con 160.000 kilos; 1.400 bolsas afrechillo, con 38.000 kilos.

Para Francia: 418 caballos en pie; 3.800 fardos pasto, con 230.000 kilos; 2.140.000 kilos de avena a granel; 4.400 bolsas harina, con 372.000 kilos.

MARÍTIMAS

Marea y viento

Desde las 6 hasta las 9 a. m. de hoy, según el semáforo del Riachuelo:

6 a. m., 18 pies, 8 pulgadas; viento N. N. O.
7 a. m., 18 pies, 8 pulgadas; viento N. N. O.
8 a. m., 18 pies, 8 pulgadas; viento N. N. O.
9 a. m., 18 pies, 8 pulgadas; viento N. N. O.
5 pies más en el Canal Norte.

Vapores esperados

Vapor nacional Argentino, de Punta Arenas, en la dársena sud con pasajeros y carga.

Id. inglés Hermonides, de Liverpool, en el dique 3 con carga general, entró a las 10 a. m.

Id. id. Hermione, de Las Palmas, en la dársena norte a cargar.

Barca noruega Asters, de la rada a Riachuelo con cemento.

Vapor inglés Highland-Watch, de Liverpool con carga general.

Mañana: vapor italiano Savoja, de Génova, con carga general.

Vapores a salir

Vapor noruego Radas, para Rosario a cargar, salió a las 7 a. m.

Id. griego Dionisius Stathatus, para Burdeos con frutos.

Id. inglés Gersey City, del dique 3 para San Vicente, a órdenes con frutos.

Id. griego Fotis, del dique 1 para Las Palmas a órdenes con frutos.

Id. inglés Verdi, de La Plata para Nueva York con pasajeros y carga.

Id. íd. Gena, para San Vicente a órdenes con carga.

Id. italiano Alacrita, del dique 2 para Bahía Blanca, vacío.

CASA VACCARO
ESTABLECIDA EN EL AÑO 1885
Para el Cambio General de Moneda y la compra y venta de Acciones y Títulos de renta Nacionales, Provinciales y Extranjeros, es la casa más recomendada de la República.
SEVERO VACCARO
AV. DE MAYO 646 - Buenos Aires

CROTTO Hnos.
CONSIGNATARIOS DE FRUTOS DEL PAIS, HACIENDA Y CEREALES
708 - BELGRANO - 708
Casilla en Mataderos No. 19

Supervielle y Cía.
BANQUEROS
150, SAN MARTIN, 154
U. T. 6230 y 6231 Av. C. T. 3493 C.
Administración de Propiedades e Hipotecas
Alquilan escritorios de todas dimensiones, comprendiendo en el alquiler luz, calefacción, y distribución de correspondencia, en la Galería General Güemes. Edificio Supervielle y Cía.

Mañana: vapor holandés Eamland, para Amsterdam con frutos.

Vapores de los ríos

Llegaron: Ciudad de Montevideo, de Montevideo.

Londres, de Salto y escalas.

Luna, de Carmelo.

Salen: Lambaré, para Asunción y escalas, salió a las 10 a. m.

Dolores Barthe, para Posadas y escalas, salió a las 10 a. m.

París, para Salto y escalas, salió a las 11 a. m.

Ciudad de Montevideo y Cabo Santa María, a las 10 p. m., para Montevideo.

Línea de la costa sud

Roma, salió ayer de ésta para Madryn y Comodoro Rivadavia.

Asturiano, de ésta para Punta Arenas, llegó ayer a Camarones.

Presidente Quintana, salió el 8 de ésta para Comodoro Rivadavia.

Pellegrini, en San Antonio.

Mascota, en ésta.

Argentino, de Punta Arenas llegará hoy a ésta.

Atlántico, en Ushuaia.

Quebracho Argentino, en ésta: saldrá el sábado para Patagones.

Camarones, de Río Gallegos para ésta, salió ayer de Santa Cruz.

Unión, saldrá hoy para Bahía Blanca.

Presidente Mitre, en ésta: saldrá el 20 para Río Gallegos.

Línea del Brasil

Novillo, en ésta.

Dálmata, en Paranaguá.

Ternero, en Río de Janeiro: saldrá el 15 para ésta, vapor.

Toro, salió ayer de ésta para Porto Alegre.

Juanita, en San Francisco.

Vaquillona, de La Plata para Porto Alegre, llegó el 11 a Río Grande.

Pomona, en ésta.

Porvenir, en Paranaguá: saldrá el domingo para ésta.

Benjamín, procedente de Paranaguá llegará hoy a ésta.

Libertad, salió ayer de Ilheus para Río de Janeiro.

Brasil, en ésta, cargando para Pelotas.

Independencia, en viaje de Rosario para Santos.

Posición de los vapores de pasajeros

De la Mala Real Inglesa

Araguaya, de ésta para Liverpool, salió el 28 de marzo de Río Janeiro.

Amazon, en Liverpool desde el 20 de marzo.

Demerara, salió ayer de La Plata para Liverpool.

Desna, en Liverpool.

Darro, en Liverpool desde el 28.

Deseado, en Liverpool desde el 27 de marzo.

Drina, salió el 10 de La Plata para Liverpool.

Victoria, del Pacífico para Liverpool, salió el 17 de marzo de Montevideo.

Orita, del Pacífico para Liverpool, salió el 11 de Port Stanley; llegará a Montevido el 15.

Oronsa, de Liverpool para el Pacífico, salió el 12 de Pernambuco; llegará el 20 a Montevideo.

De Lamport y Holt

Byron, en ésta: saldrá el 27 para Nueva York.

Vasari, salió el 30 de marzo de La Plata para Nueva York.

Vauban, en Nueva York: saldrá el 15 para ésta.

Vestris, salió el 1.° de Nueva York para ésta.

Verdi, salió hoy de La Plata para Nueva York.

De la Nelson Line

Highland Piper, salió el 11 de La Plata para Londres.

Highland Rover, salió el 23 de marzo de Londres para ésta: llegará el 16.

Highland Pride, salió el 30 de marzo de Londres para ésta.

Highland Scott, en ésta: saldrá el 18 para Londres.

Highland Loch, salió hoy de Londres para ésta.

Highland Laddie, en Londres.

Highland Glen, salió el 14 de marzo de La Plata para Londres.

Highland Corrie, de La Plata para Londres, salió el 23 de marzo, a las 12 m., de Montevideo.

Del Lloyd Real Holandés

Frisia, de ésta para Amsterda, pasó el 11 por F. Noronha.

Hollandia, de ésta para Amsterdam, llegará hoy a Falmouth.

Gelria, en Amsterdam.

Zeelandia, en Amsterdam.

De la Sud Atlantique

Sequana, de ésta para Burdeos, salió el 29 de marzo de Río de Janeiro.

Garonna, salió el 5 de Burdeos para ésta.

Samara, de Burdeos para ésta, salió hoy de Río de Janeiro.

Liger, de ésta para Burdeos, salió el 1.° de Río de Janeiro.

Flandre, en Burdeos.

De los Transportes Marítimos

Pampa, en Marsella desde el 9.

De la Trasatlántica Española

León XIII, salió ayer de ésta para Bilbao.

P. de Satrústegui, salió ayer de Bilbao para ésta.

Reina Victoria Eugenia, de ésta para Barcelona, pasó el 10 por el Ecuador.

Infanta Isabel de Borbón, de Barcelona para ésta, salió el 10, a las 4 a. m., de Tenerife.

De la línea Pinillos

Valbanera, en ésta; saldrá el 15 para Barcelona.

Catalina, en Barcelona.

Balmes, salió el 8 de Barcelona para ésta.

Del Lloyd Sabaudo

Tomaso di Savoia, en Génova.

Principe di Udine, en ésta; saldrá el 17 para Génova.

De la Ligure Brasiliana

Garibaldi, de Génova para ésta, salió el 11, a las 6 p. m., de Santos; llegará el sábado.

Cavour, salió el 20 de marzo de ésta para Génova.

Del Lloyd Italiano

Indiana, en viaje de Génova para ésta, llegará el 20.

Entradas y salidas de buques de Ultramar habidas en el puerto de la capital, desde las 8 a. m. de ayer hasta las 8 a. m. de hoy.

Entradas: vapor francés Bouganoille; id. inglés Pardo; id. nacional Paranaguá; id. id. Pomona, transporte nacional Piedrabuena.

Salidas: vapor español León XIII, id. noruego Melderskin, id. id. Wagama, id. nacional Toro, id. inglés Transport, id. noruego Radas.

Vapores con correspondencia a salir

Hoy: vapor inglés Verdi, llevará correspondencia para Brasil, Antillas, Venezuela, Méjico, Cuba, Japón, Centro y Norte América; franqueo simple hasta las 8 a. m. y con alcance hasta las 7 p. m.

Abril 14: vapor inglés Orita, llevará correspondencia para Brasil, Canarias y Europa; franqueo simple hasta las 7 p. m., sin alcance.

Abril 15: vapor español Valbanera, llevará correspondencia para Brasil, Canarias y Europa; franqueo simple hasta las 8 a. m. y con alcance hasta las 7 p. m.

Vapores con correspondencia a llegar

Abril 17: vapor francés Samara, distribuirá correspondencia de Europa y Brasil hasta el 21 de marzo.

Pasajeros

Pasajeros de cámara salidos hoy en el vapor Verdi para Nueva York y escalas:

Mr. G. L. Bevan, Mr. y Mrs. H. F. Green, Mr. Chas. H. Hyde, Mrs. J. A. Dolo, Miss Mirian D. Dolo, Mr. W. Lane Shannon, Mr. Charles Volkening, Mr. Hamilton, M. H. Coffey, Mr. James A. Wheatley, Mr. B. A. Stigen, Mr. John E. Cock, Mr. Allen Hammond, Mr. Jos. T. Mc Clellan, Mr. George Vollmer, Mrs. Clara Topping, Mrs. Mabel Ward, Mrs. Dina Cerruti, Mr. Gerald alt, Mr. Frank Lamkin, Mr. Bruno Cittadini, Mr. Thomas Carrell, Mr. Thomas Courtes, Mr. P. P. Phillips and maid, Masters Lysle, Gladstone, Hugo and Pablo Phillips, Mr. E. E. Harkens, Mr. Amadeo Sserafini, Mr. y Mrs. C. J. Ewald, Master Victor Ewald, Miss Margaret Ewald, Mr. y Mrs. M. L. Bughee, Mr. y Mrs. Henry W. Heinrich, Master Chesley Heinrich, Mr. John P. Chadwick, Mr. E. N. Bennett, Miss A. M. Rilts, Mrs. Josefina Ott, Mr. y Mrs. Thomas Owen, Mr. James Bernard, Mr. Eliseo Cerutti, Mr. Angel Bonasegna, Mr. S. G. Ibargoyen, Mr. Myron H. Beaumont, Mr. Thomas Garroll, Mr. Gicacchino Cavallari, Mr. George H. Dinklage, Mrs. Bertha Dinklage, and infant, Mr. G. C. Davis, Mr. Charles Hoebeke, Mr. Pedro Melarejo, Mr. Edward P. Prenzel, Mr. Anibal Gutarra, Mr. J. Fernández Pérez, Mr. Filomeno Carizzo, Mr. Achille Hirzel, Miss Dina Saúl, Mr. Vicenzo Albano, Mrs. Angela M. Albano and children, Miss Dina Saúl, Mr. John de Buhr, Mr. Lewis E. Benson, Mr. Enrique N. Hurtado, Mr. G. D. Kent, Mr. Oscar C. Johnson, Mr. E. L. Slade, Mr. J. A. Rice, Mr. Raúl Domingo Jorcino, Mr. Lisandro de Saludo, Mr. Charles E. Halback, Mr. José Raiano, Mr. Lewis L. Campbell, Mr. Napoleón Nacroni, Mr. A. Berkley Daveney, Mr. W. J. Millsah, Mr. S. G. Ibargoyen, Mr. Myron H. Beaumont, Mr. M. White, Mrs. White, Mr. José Martínez, Mrs. Teresa Martínez, Mr. W. H. Mahomey, Mrs. W. H. Mahomey, Mr. John Saúl, Mr. Edward Saúl, Mr. John Saúl Mr. George Saúl.

Prácticos de turno para los vapores de salida

Del puerto: 12 José Almonda, 13 Plácido Fiannaca, 14 Alejandro Petrovich, 15 Nicolás Damianich, 16 José Sanday, 17 Tomás Caspi, 18 Pascual Culota, 19 Juan Balestra.

De los ríos de la Plata, Paraná y Uruguay: 12 José Dorich, 13 Juan Ramognini, 14 Carlos Gatto, 15 Esteban Carniglia, 16 Jorge Bogunovich, 17 Miguel Balluscio, 18 José Mela, 19 José Corradi.

Manifiestos

El vapor italiano Chile, llegado procedente de Génova trae la siguiente carga para esta plaza:

10 cajones maquinarias para la Soc. Anónima Técnica y comercial; 100 cajones extracto de tabaco para Moore y Tudor; marca D. N. C. 41 cajones papel a la orden; 138 cajones conservas para Gath y Chaves; 200 cajones fruta seca y 250 fardos papel entrega para L. Raggio y Hnos.; 381 rollos cabo para Benito Ros y Cía.; 162 rollos tela para Seré y Cía.; 1211 cascos cemento para Van P. y Willermann; 340 rollos cabo para Meneghini y Cía.; 10 cajones muebles para J. Lanzoni; 54 cajones maquinarias para Piocchi y Cía.; 100 cajones vino, 1100 cajones hierro-quina y 1741 cajones agua medicinal para J. Peretti y Cía.; 10 fardos estopa, 97 cajones piolín y 564 cajones artículos de ferretería para Dellazoppa Lda.; 84 cajones y 14 rollos cabo para Meneghini y Cía.; 200 cascos cemento para D. Repetto; 112 rollos cabo para M. Montemayor y Cía.; 200 sacos talco, 15 cajones conductores eléctricos, 164 barriles grapa, 200 barriles aceitunas, 172 cajones piolín, 320 fardos cabo, 195 cajones y fardos papel, 480 bultos varios; 188 cajones drogas, 735 cajones aceite, 473 cajones hilo y tejidos lana y algodón, 303 barriles y bordalesas vino; para varios.

ESPECTACULOS

TEATROS

COLON. — PLAZA LIBERTAD. — CONCESIONArios: F. Da Rosa y W. Mocchi. Temporada oficial de 1916. Empresa Da Rosa-Mocchi y Cía. Gran compañía lírica con el concurso de los distinguidos compositores, maestros Camillo Saint Säens, André Messager, Victor Charpentier, Enrique Granados, Javier Leroux, Pascual De Rogatis. Director Comm. Gino Marinuzzi. Regiseur, Cav. Vitorio Mingardi Elenco artístico: Sopranos: Rosina Storchio, Adelina Agostinelli, Mercedes Capsir, Vallin Pardo, Juliette Flora, Rosa Raisa mezzo-sopranos: Jacqueline Royer, Elvira Casazza, Emma Barsanti, Inés Canazzi; tenores: Giovanni Martinelli, Edoardo Di Giovanni, León Caffite, Tito Schipa, Aureliano Pertile; barítonos: Tita Ruffo, Giuseppe Danise, Amedeo Betazoni, Armando Grabbe; bajos, Gaudio Mansueto, Masini Pieralli, J. Jounet; primeras bailarinas: Inés Alba, Elena Battagi. Repertorio: Estrenos: "Goyescas", de Granados; "Beatrice", de Messager; "Prince Igor", de Boradine: "Cadeau de Noel", de Leroux; "La Battaglia de Legnano", de Verdi; "Huemac", de Rogatis; "Sanson y Dalila", de Saint Säens; "Louise", de Charpentier; "Beatitudes" (oratorio), de Frank; y "Tanhauser", "Ugonotti", "Amleto", "Aída", "Traviata", "Rigoletto", "Ballo in Maschera", "Sonámbula", "Andrea Chenier", "Segreto di Susana", "Manón", "Fausto", "Carmen", "Barbero de Sevilla", "Faltasff", "Maestros Cantores", "Cavallere della Rossa", etc.

Queda abierto el abono a 50 funciones dividido en dos turnos de 25 cada uno y cinco conciertos sinfónicos a los siguientes precios: Palcos bajos y balcón con cuatro entradas 4700 $; palcos altos con 4 entradas, 2925; id. cazuela, 1525; id. galería 630; id. baignoires 1900; tertulia de platea, 440 $; cazuela primera fila, 210; otras filas 165; tertulia alta primera fila, 185 $; otras filas, 135 $; galería númerada, 85 $.

Abono a 12 matinés domingos y festivos: Palcos bajos y balcón, sin entradas 575 $; altos, 340 $; cazuela, 270 $; galería, 100 $; platea, 118 $; cazuela primera y segunda filas, 66 $; tercera fila, 55 $; tertulia alta primera fila, 55 $; otras filas, 47 $; galería numerada, 35 $.

Nota:—Desde el lunes 27 se atienden los pedidos de abonos nuevos.

ODEON. — ESMERALDA 367. — TEMPORADA DE 1916 — Compañía dramática de María Guerrero y Fernando Díaz de Mendoza y compañía francesa de Lucien Guitry. — En la fecha queda abierto el abono en la secretaría del teatro en la forma siguiente: Abono a 42 funciones de moda: Palcos bajos y balcón, sin entrada, 2775 $; palcos altos, sin entrada 900 $; tertulia de platea con entrada, 430 $; tertulia alta, primera fila, con entrada, 215 $. Abono a 14 matinés en domingos y días festivos: Palcos bajos y balcón, sin entrada, 340 $; palcos altos, sin entrada, 160 $; tertulia de platea con entrada, 40 $; tertulia alta, primera fila, con entrada, 45 $.

ODEON. — ESMERALDA 367. — COMPAÑIA DE comedia española Amalia de Isaura y compañía de variedades. — Maestro director, Arturo de Isaura. — Hoy a las 5.30 p. m.: EL ULTIMO CAPITULO, Manolita, Rafael Arcos y Amalia de Isaura. — Platea, 2 $. — A las 9: HABLANDO SE ENTIENDE LA GENTE, Acto de variedades por Rosarito Vega, Manolita Ruiz y Rafael Arcos; EL MILAGRO y canciones por Amalia de Isaura. — Platea, 3 $.

COLISEO. — CHARCAS 1169. — COMPAÑIA LIRIca italiana. — Maestro concertador y director de orquesta, Bruno Mari. — Hoy la ópera en cuatro actos: IL TROVATORE. — Platea, 2.50 $.

COLISEO. — CHARCAS 1169. — COMPAÑIA ITAliana de ópera cómica y operetas Caramba-Scognamiglio. — Director artístico y primer actor cómico, Cav. Enrique Valle. — Maestros concertadores y directores de orquesta: Vicente Bellezza y Enrique Giusti. — Primeras tiples: María Ivanisi y Stell Osillag. — Debuto de la compañía, en la última semana de abril. — Abono a 40 funciones selectas, en los días martes, jueves, viernes y domingos. Precio del abono a las 40 funciones, incluyendo las fiestas mayas y julias: Palcos bajos, sin entrada, 700 $; palcos balcón, id. id. 620 $; palcos altos, id. id. 400 $; platea con entrada, 140 $.

POLITEAMA ARGENTINO. — CORRIENTES 860.— Compañía lírica italiana. — Maestro concertador y director de orquesta, Cav. Antonio Marranti. — Hoy debuto de la contralto Srta. Inés Méndez (16 años de edad), con la ópera en cuatro actos UN BALLO IN MASCHERA. — Platea, 2 $.

SAN MARTIN. — ESMERALDA 257. — EMPRESA Rey y Cía. — Tournée en Sud América y despedida de la célebre y eminente artista mundial Pastora Imperio y del notable concertista de guitarra Víctor Rojas. — Gran compañía de operetas, zarzuelas y comedias. — Primer actor y director, Elías Herrero. — Maestros concertadores y directores, José Suñé Tomás y Rafael Ortega. — Hoy a las 5.30 p. m.: EL SANTO DE LA ISIDRA y cantos y bailes por Pastora Imperio. — Platea, 1 $. — A las 9: LA BUENA SOMBRA, EL PERRO CHICO y bailes y canciones por Pastora Imperio. — Platea, 2.50 $.

COMEDIA. — C. PELLEGRINI 248. — COMPAÑIA de zarzuela dirigida por Miguel Lamas. — Hoy a las 6 p. m.: EN FAMILIA y a continuación bailes por La Malagueñita. — A las 8.45: EL BASTON DE ALCALDE y bailes por La Malagueñita, LA CANCION ESPAÑOLA, LA CASA DE QUIROS y tonadillas y couplets por Lola Membrives. — Platea, 1 $ por sección.

Mañana estreno: LA ROSARIO.

APOLO. — CORRIENTES 1386. — EMPRESA, S. Giovannetti. — Compañía argentina de comedias bajo la dirección de Joaquín de Vedia, Primera actriz Camila Quiroga. Primer actor cómico Roberto Casaux. Primer actor Salvador Rosich. Primer actor de carácter Arceno Mary. — Hoy: SI ELLA QUIERE..., EL DIA DE LA FLOR. En los entreactos números de concierto por Aldo Tonini. — Platea, 2 $.

ARGENTINO. — BARTOLOME MITRE 1440. — Empresa: F. Parravicini. — Compañía argentina Pablo Podestá-Florencio Parravicini. — Primera actriz de carácter, Orfilia Rico. — Dirección artística a cargo de Julio Sánchez Gardel. — Hoy: LA MAREA, MAMA CULEPINA. En los entreactos números de concierto por Gianneo. — Platea, 2.50 $.

NACIONAL. — CORRIENTES 960. — PRIMERA compañía nacional de zarzuelas, sainetes y revistas Vittone-Pomar. — Director artístico, Ulises Favaro. — Maestro concertador y director, José Carrilero. — Hoy: EN LA POSTA, BUENOS AIRES (Q. E. P. D.), LA VENGANZA DE NAPOLEON, LA GUARDIA DEL AUXILIAR. — Platea, 1 $ por sección.

BUENOS AIRES. — CANGALLO 1043. — COMPAñía Angelina Pagano. — Hoy: MARIA BLANCA, EL VUELO NUPCIAL. En los entreactos números de concierto por el violinista Miramonte. — Platea, 2 pesos.

NUEVO. — CORRIENTES 1540. — COMPAÑIA NAcional de comedias y zarzuelas Enrique Arellano. — Director artístico, Alberto Novión. — Maestros directores y concertadores: Arturo de Bassi y Antonio Podestá. — Figurando: Angela Tezada, Lea Conti, Laura Núñez, Ada Cornaro, Enrique Muiño, Elías Alipi. — Hoy: CONSULTA MEDICA, LOS VIVIDORES, estreno LA ULTIMA AVENTURA, YANKEES Y CRIOLLOS. — Platea, 1 $ por sección.

MARCONI. — RIVADAVIA 2330. — COMPAÑIA española de operetas y zarzuelas Aida Arce. — Maestros directores: Samuel Arce y Carlos Pibernat. — Hoy función en honor y beneficio del primer actor Andrés Barreta. La ópera en tres actos LA SEÑORITA TRALALA. — Platea, 2 $.

AVENIDA. — AVENIDA DE MAYO 1222. — Compañía de operetas vienesas Esperanza Iris. — En la última semana de abril, debuto.

AVENIDA. — AVENIDA DE MAYO 1222. — COMpañía dramática española Andrés Cordero. — Primera actriz, Sra. Soledad Pestalardo.—Por primera vez en este teatro la compañía Cordero recitará el drama LA PASION. Magnífica presentación. Rico vestuario y decorado. — 19a. temporada. — Próximamente debuto. — Platea, 1.60 $.

VICTORIA. — VICTORIA 1300. — COMPAÑIA DRAmática española Juan Domenech. El sábado 15, debuto, con el drama sacro: LA PASION Y MUERTE DE N. S. J. — Precios populares.

MAYO. — AVENIDA DE MAYO Y LIMA. — COMpañía de zarzuela española. — Primeros actores y directores: José Palmada y Arsenio Perdiguero. — Maestro director y concertador de orquesta, Rafael Palacios — El viernes 14, debuto. Espectáculo por secciones.

MODERNO. — RIVADAVIA Y PARANA. — COMpañía dramática española Clotilde Chico. — Primer actor y director: Norberto Chico de la Peña.— Hoy, debuto de la compañía: Estreno: GOLPE DE ESTADO y EL AMOR TARDIO. — Platea, 1.50 $.

BATTAGLIA — (ANTES NACIONAL NORTE). — Santa Fe 1870. — Compañía israelita de operetas, comedias y dramas: Blum y Gutentag. — El sábado 15: URIEL ACOSTA. — Platea, 1 $.

VARIEDADES. — PLAZA CONSTITUCION. — Compañía criolla de atracciones y variedades Reynaldi Bebecito. — Hoy: Las obras JACINTA y TIERRA BAJA. — Platea, 1 $.

VARIEDADES Y CIRCOS

CASINO. — MAIPU 336. — COMPAÑIA DE VAriedades y atracciones. — Hoy dos funciones. — Tarde: Selecto programa especial para familias. — Noche: Exito de Faico-Morita y del ventrílocuo Felip. — Entrada general, 1 $.

ROYAL THEATRE. — CORRIENTES 829. — COMpañía nacional de revistas y comedias. — Dirección Bayón-Herrera. — Hoy: RIETE AGAPITO, LAS COSTUMBRES DE NERON, MUNDIAL MAGAZINE. — Platea, 1 $ por sección.

PARQUE JAPONES. — CALLAO Y PASEO DE Julio. — Temporada de Invierno. Abierto los sábados por la noche y domingos y feriados de tarde y noche. Atracciones sensacionales. Ferro Carril escénico, Las Olas, Canal Misterioso, Water Chute, Bobby, Aeroplano y Rueda Gigante. Grandes números de atracción en el Teatro Romano. — Entrada 1 $. con 2 vales gratuitos, uno para el teatro y una atracción. Menores de 10 años, $ 0.30 con teatro gratis.

PABELLON DE NOVEDADES. — CORRIENTES y Bermejo. — Compañía cómica-dramática cantante napolitana La Partenopea. — Dirigida por los artistas: Carlo Nunziata, Achille Rivelli y Alfredo De Cenzo. — Hoy: Acto de concierto por Elena Melli y Giuseppe Castellano. Estreno del drama O PECCATO O DESHONRADA. — Platea, 1.50 $.

CIRCO ANSELMI. — CABILDO 2500, ESQUINA Monroe (Belgrano). — Compañía ecuestre, acrobática y de obras nacionales: Anselmi-Erramouspe.— Hoy: Variado programa, tomando parte todos los artistas. El drama BARRANCA ABAJO. — Platea, 1 $.

SKATING RINK L'AIGLON. — FLORIDA 146. — Patinaje sobre ruedas. Tres secciones diarias: mañana, tarde y noche. Gran banda Sesso.

CINEMATOGRAFOS

PALACE THEATRE. — CORRIENTES 757. — HOY función tarde y noche: El amor del trágico, Americano, Una historia de aparecidos.

SELECT. — SUIPACHA 482. — HOY FUNCION tarde y noche: Variado programa con estrenos.

EMPIRE THEATRE. — CORRIENTES Y MAIPU. — Hoy dos funciones. — Tarde: Los náufragos; La plegaria de un caballo, El gran sacrificio. — Noche: El gran sacrificio, La batalla de Pizemysl.

CINE OPERA. — CORRIENTES 848. — HOY FUNción tarde y noche: Variado programa con estrenos.

SPLENDID THEATRE. — SANTA FE 1848. — HOY función tarde y noche: Nobleza gaucha. — Mañana: Las aventuras de Paulina.

LAVALLE. — LAVALLE 921. — HOY FUNCION tarde y noche: Variado programa con estrenos.

ELECTRIC PALACE. — LAVALLE 836. — HOY función tarde y noche: Las aventuras de Paulina.

PETIT PALACE. — LIBERTAD 976. — HOY FUNción: El amor del trágico, Una historia de aparecidos.

SMART PALACE. — CORRIENTES 1279-1283. — Hoy función tarde y noche: El pollo Tejáda, por Mariano Larra.

SOCIEDAD ARGENTINA DE MUSICA DE CAMAra. — Director artístico: León Fontova. Audición XLIX para el día 14 del actual, en el salón Smart Palace, Corrientes 1283, a las 9 y 1|2 en punto de la noche. — Programa: Mozart, Bach, Sibélieus, Pedrell C., Rachmaninoff, Borodin. — Palco con 4 entradas, $ 20; platea con entrada, $ 5; tertulia alta, $ 1.50.

CRYSTAL PALACE. — CORRIENTES 1550. — HOY función tarde y noche: Assunta Spina, por la Bertini.

GRAN CINE RADIUM N.o 6. — RIVADAVIA 2970. — Hoy: tarde y noche. Variado programa con estrenos.

BRILLANT PALACE. — SARMIENTO 1755. — TOdos los días variados estrenos, de gran actualidad.

CINE NUEVO. — CANGALLO Y C. PELLEGRINI.— Hoy: Variado programa con grandes funciones y estrenos.

SELECT BERNARDO DE IRIGOYEN.—B. DE IRIgoyen 1400 — Hoy función tarde y noche: Variado programa con estrenos.

Automóviles y carruajes para paseo
SERVICIOS FUNEBRES
IRIBARNE & Cía.
Casa central: TACUARI 344
TELÉFONOS: U. Telef. 446 y 1813, Libertad—Coop. 652, Central
NO CONFUNDIR

AVISOS FUNEBRES

MISAS Y FUNERALES

✝ JOSEFA MONTIEL DE CORREA. — (q. e. p. d.) — Falleció el 14 de abril de 1913. — CAMILA CORREA DE GOYENECHE. — (q. e. p. d.) — Falleció el 4 de diciembre de 1909. — La familia agradecerá a sus relaciones quieran acompañarla a las misas que se celebrarán en la iglesia del Carmelo el viernes 14 a las 10 a. m.

✝ PATRICIO TOMAS FAIRFIELD MAGRANE.— (q. e. p. d.) — Falleció el 12 de marzo de 1916. — Su esposa Jenara Casado de Magrane, sus hijos Inés M. de Greer y Lillar (ausentes), Jorge, Carlos Angel y José Eduardo; su hermana Alice M. Butler y nieta (ausentes); su madre política Ramona S. de Casado; su hijo político Conrad Greer (ausente); hermanos políticos, sobrinos y demás deudos, invitan a sus relaciones al funeral que por el eterno descanso de su alma se celebrará el sábado 15 del corriente, a las 11 a. m., en la iglesia de San Miguel. — Favor que agradecerán. — El duelo se despedirá por tarjeta.

✝ JOAQUIN OTAMENDI. — (q. e. p. d.) — Falleció el 18 de abril de 1915. — Confortado con los auxilios de la santa religión y la bendición papal. — Sus hijos, Joaquín, Sara O. de Pérez del Cerro, Aurora O. de Sánchez Boado, Celina O. de Vidal Domínguez, María O. de Vigliano, Clara O. de Latorre, Amelia O. de Vázquez y Juana Elodia; sus hijos políticos, nietos, hermanos políticos, sobrinos y demás deudos, ruegan a sus relaciones quieran asistir a las misas que en sufragio de su alma se celebrarán en la iglesia de Nuestra Señora del Pilar, el sábado 15 del corriente, a las 10 a. m. — El duelo se despedirá por tarjeta.

✝ ATILIO L. TANTERA. — (q. e. p. d.) — Falleció el 17 de abril de 1915, confortado con los auxilios de la santa religión. — La familia invita a sus relaciones y almas piadosas a rogar a Dios por su alma en el funeral que se oficiará en la iglesia de Nuestra Señora de Buenos Aires (Gaona y Espinosa), mañana 14 de abril a las 9 a. m. Se dirán misas a las 7.30 y 8.30. Favor que agradecerán. El duelo se despedirá por tarjeta.

✝ EMILIO C. PASINI. — (q. e. p. d.) — Falleció el 15 de abril de 1915. — Su esposa Carmen Costadoat de Pasini, sus hijitos Emilio y Carlos Alberto, sus padres Juan Bosco y Cirila F. de Bosco, sus hermanos Zelinda P. de Gritti (ausente), Delia P. de Ferguson, Elena P. de Pusterla, Clelia Pasini, Laura y Carlos Bosco, su señora madre política M. Luisa Arcardini de Costadoat, su abuela, sus hermanos políticos, tíos, primos y demás deudos invitan a sus relaciones a las misas que en sufragio de su alma se celebrarán en la Iglesia de San Miguel Arcángel el sábado 15 de abril a las 10 a. m. Favor que se agradecerá. El duelo se despedirá por tarjeta.

✝ MERCEDES BARALDO DE FERNANDEZ. — (q. e. p. d.) — Falleció el 5 de abril de 1916, confortada con los auxilios de la santa religión y la bendición papal. — Sus hijos Juana, Luis J., Jacinto, Antonio J., Prudencio E. y Gabriel; sus hijas políticas María Antonia Larrazábal de Fernández, Amalia González de Fernández, María Consuelo Palacios de Fernández, Juana López de Fernández y Josefina Gallardo de Fernández; su nieta Carmencita Fernández; sus hermanos Andrés y Quintín Baraldo; su sobrina Juanita Fernández; hermanos políticos, sobrinos, sobrinos políticos y demás deudos invitan a sus relaciones al funeral que por el eterno descanso de su alma se celebrará en la iglesia de Nuestra Señora de Balvanera, el sábado 15 de abril, a las 10.30 a. m. El duelo se despedirá por tarjeta.

✝ BENIGNA PUJATO DE PEREZ. — (q. e. p. d.) — Falleció el 2 de abril de 1916. — La familia invita a sus relaciones a asistir a las misas que por el eterno descanso de su alma, se rezarán en la iglesia de la Piedad, mañana viernes 14 de abril, de 6 a 10 a. m. La familia asistirá a la última misa.

✝ SEBASTIAN ALEGRE, nació en Corrientes el 16 de abril de 1816. — Falleció en Buenos Aires el 22 de febrero de 1910, confortado con los auxilios de la santa religión y la bendición papal. — Sus hijos, hijos políticos, nietos, hermanna política, sobrinos y demás deudos invitan al funeral que en sufragio de su alma se celebrará en la iglesia de Nuestra Señora de La Piedad, el sábado 15 del corriente a las 10.30 a. m.

CEMENTERIO DEL NORTE

SE AVISA A LAS PERSONAS QUE TENGAN RESTOS depositados en la sepultura primera, segunda y tercera del N.o 54, de la sección 14 del Cementerio del Norte, que en el plazo de 30 días a contar desde la primera publicación de este aviso, deben presentarse y proceder a retirarlos, pues en caso contrario, serán cremados y depositados en el osario general. Se hace constar que entre ellos existen el de Enrique Lagos, Juana Bermúdez, Natividad San Pedro, Josefa R. de Garmendia, Delia Trevino y Carlos Butinelli.

Buenos Aires, abril 3 de 1916. — Los dueños del sepulcro. 554 v. 8 de Mayo.

Administración de propiedades é hipotecas

del BANCO ESPAÑOL DEL RIO DE LA PLATA, RECONQUISTA 200

SE ALQUILAN CASAS EN:

BARTOLOME MITRE 955, altos y bajos, 12 habitaciones principales y 3 para el servicio, tres cuartos de baño, cocina, patios, etc., abierta de 9 a 12 m., 450 $.

ECUADOR 1421, baja, de 4 habitaciones, servicios, baño, cocina y dependencias abierta de 3 a 5 p. m., precio $ 120.

FLORIDA 665, vestíbulo, 8 grandes habitaciones, cuarto de baño, cocina y demás comodidades, 320 $.

GARAY 529 y 531, casas de 7 habitaciones principales y 2 para el servicio, cocinas, cuarto de baño y demás comodidades, verlas de 10 a 4 p. m., 150 $.

MAIPU 350, 6 habitaciones y dependencias, $ 200, abierta de 9 a 11 a. m.

MAIPU 777, de sala, antesala, comedor, escritorio, 4 dormitorios y dependencias, tiene artefactos sanitarios, instalación de campanillas y luz eléctrica, abierta de 1 a 3 p. m., $ 300.

MAIPU 890, petit hotel compuesto de 7 habitaciones principales y 3 para servicio, 2 cuartos de baño, cocina, luz eléctrica, patios y terraza, verla de 2 a 5 p. m., 270 $.

MORENO 2085, 10 grandes habitaciones y dependencias, gran terraza, patios, etc., abierta todo el día. $ 180.

PARAGUAY 794, esq. Esmeralda, casas modernas, de 6 habitaciones principales y 2 para el servicio, cuarto de baño con artefactos, cocina, luz eléctrica y ascensor, pesos 200 y 280.

PUEYRREDON 983, casa moderna, de 8 habitaciones y dependencias, con instalación de luz eléctrica y artefactos completos de cuarto de baño, abierta de 3 a 5 p. m., $ 220.

RIO CUARTO 1608, 6 habitaciones, cuarto de baño, cocina, patio, etc., llaves al número 1602, 20 pesos.

SAN LUIS 2723 y 25, 7 habitaciones principales y 4 para el servicio, cuarto de baño con artefactos, cocina, vestíbulos, etc., abierta de 1 a 3 p. m., $ 220.

25 de MAYO 568, petit-hotel, compuesto de 9 habitaciones principales y 3 para servicio, cocina, patio y terraza, verla de 2 a 4 p. m., 250 pesos.

POTOSI 3735, alta, con 6 piezas, dos de servicio, baño, cocina y dependencias, percio $ 140, abierta de 8 a 11 a. m.

LIMA 646, alta, con 8 habitaciones, baño, servicio, cocina y dependencias, $ 200, abierta de 3 a 5 p. m.

TACUARI 445, alta, 7 habitaciones, tres de servicio, baño, cocina y dependencias, 350 pesos, abierta de 1 a 3 p. m.

RINCON 1428, baja, de 10 piezas, baño, cocina, dos patios y comodidades; llaves al número 1429; precio $ 170.

RIOJA 1577, baja, de 7 habitaciones, 2 patios, 1 gran galpón al interior, cocina y dependencias, abierta de 9 a 11 a. m., $ 100.

En VILLA DEL PARQUE. Cuenca 3391, a 3 cuadras de la estación del ferrocarril y a dos del tranvía, chalets de 6 habitaciones y dependencias, con jardín y quinta, llaves almacén del frente, $ 80.

DEPARTAMENTOS

CHARCAS 738, departamentos lujosos, compuestos de sala, antesala, escritorio, comedor, 4 dormitorios, 2 cuartos de baño con artefactos, ascensores de familia y servicio, alquiler desde 300 $.

DULCE 747, altos, tres habitaciones y dependencias, 65 $, abierta de 12 a 2 p. m.

DULCE 751, departamento bajo, con tres piezas, servicio, baño, patio y dependencias; precio $ 80, abierta de 12 a 2 p. m.

LOCALES PARA NEGOCIO

BARTOLOME MITRE 951|53, gran local con sótano, abierto de 9 a 11 a. m.

MAIPU 773, con gran sótano y un departamento anexo de dos piezas y dependencias, verlo de 1 a 3 p. m.

617 v. 14 abril.

BANCOS

BANCO DE LONDRES Y RIO DE LA PLATA. — Buenos Aires, Bartolomé Mitre 399. — Barracas al Norte, Montes de Oca 701. — Once, Pueyrredón 301. — Santa Fe 2122. — Bernardo de Irigoyen 1138. —Boca, Almirante Brown 1159.

Abona por año	Papel	Oro
Por depósitos en cuenta corriente	sin int.	sin int.
Id. id. a la vista, con libreta	sin int.	sin int.
Id. id. a plazo fijo de 3 meses	3 o|o	1 o|o
Id. id. a plazo fijo de 6 meses	3 1/2 o|o	1 o|o
Por depósitos en Caja de Ahorros hasta 10.000 $ papel, después de 60 días	3 "	sin int.
Cobra por año:		
Por adelantos en cuenta corriente	8 o|o	8 o|o

Depósitos en Caja de Ahorros se reciben en las siguientes sucursales: Once de Septiembre, calle Santa Fe, calle Bernardo de Irigoyen, Boca y Barracas.

Buenos Aires, abril 1.o de 1916. — James Dey, Barry Scott, gerentes.

BANCO FRANCES DEL RIO DE LA PLATA. — Reconquista 157, Buenos Aires. — Sucursales: Rosario de Santa Fe y Bahía Blanca. Corresponsal en Paris: Banque Argentine et Francaise, 85 Boulevard Haussman 85.

Abona por año, oro sellado y curso legal:		
Por depósitos en cuenta corriente	1 o|o	1 o|o
Id. id. a plazo fijo de 30 días	1 1/2 "	1 1/2 "
Id. id. a plazo fijo de 60 días	2 1/2 "	2 1/2 "
Id. id. a plazo fijo de 90 días	3 1/2 "	3 1/2 "
Id. id. a mayor plazo	convencional	
Id. id. en Caja de Ahorros, después de 60 días	4 o|o	4 o|o
Cobra:		
Por adelantos en cuenta corriente	9 "	9 "
Descuento de pagarés y letras	convencional	

Todas las operaciones bancarias. Emisión de giros y cartas de crédito. Transferencias telegráficas.

Títulos, Cobranzas de cupones y valores.

Administración de propiedades: Colocaciones hipotecarias por cuenta de terceros.

Servicio especial de giros postales franceses y remesas de fondos a los movilizados. — Roberto Dolacre, director general.

WHISKY
BUCHANAN

CONVOCATORIAS

"CITY BELL" SOCIEDAD ANONIMA. RIVADAVIA 620. — Se convoca a los señores accionistas a la Asamblea General Ordinaria que tendrá lugar el 28 del corriente a las 4 p. m. en el local de la sociedad calle Rivadavia número 620, para tratar la siguiente orden del día:

1.o Memoria del Directorio, Balance General e Informe del Síndico.

2.o Elección de un Presidente y cinco Directores en reemplazo de los señores José Guerrico, Eduardo J. Bell, Dr. Adolfo Labougle (hijo), Hialmar Abere Cobo, Dr. José A. Campos que terminan su mandato y Dr. Roberto Solé que renunció.

3.o Elección del Síndico.

4.o Designación de dos accionistas para aprobar y firmar el acta de la asamblea.

Se recuerda a los señores accionistas el art. 23 de los Estatutos que dice:

"Las acciones deberán depositarse hasta tres días antes de la Asamblea en el domicilio social. En lugar de depósito se aceptará un certificado de Banco a satisfacción del Directorio".

Buenos Aires, abril 5 de 1916. — José Guerrico, presidente; Adolfo Labougle (hijo), director.

568 v. 25 Abril.

"BANCO GANADERO ARGENTINO". — SOCIEDAD Anónima Belgrano 847. Se convoca a los señores accionsitas de esta sociedad, a las Asambleas Generales Extraordinarias y Ordinaria, que tendrán lugar el día 29 de abril a las 8 p. m. en el local del Banco, para tratar las siguientes órdenes del día:

Asamblea General Extraordinaria.

Reforma de los Estatutos.

Asamblea General Ordinaria.

Primero. Lectura y aprobación de la Memoria y Balance General al 31 de Diciembre de 1915.

Segundo. Lectura y Dictamen del señor Síndico.

Tercero. Elección de tres Directores Titulares y dos Directores Suplentes por dos años, un Síndico y un Síndico Suplente por un año.

Cuarto. Designación de dos señores Accionistas, para aprobar y firmar el acta de la asamblea.

Los señores accionistas que deseen asistir a la asamblea, de acuerdo con el artículo 40 de los Estatutos, deberán depositar en la Dirección del Banco, hasta tres días antes del fijado para ésta, sus Acciones.—Banco Ganadero Argentino.—B. Iparraguirre, Director general. 595 v 29 abril.

BANCO CONSTRUCTOR ARGENTINO. — ASAMblea General Ordinaria del 28 de Abril de 1916. Segunda Convocatoria. — De conformidad con lo prevenido en el artículo 16 de los Estatutos, convócase a los señores accionistas a la Asamblea General Ordinaria que tendrá lugar el 28 de abril de 1916 a las 4 p. m., en el local social Perú 321, para tratar la siguiente:

ORDEN DEL DIA:

1.o Lectura y consideración de la memoria, balance general, cuenta de ganancias y pérdidas e informe del Síndico, correspondientes al ejercicio terminado el 31 de Diciembre de 1915.

2.o Distribución de utilidades.

3.o Elección de Presidente, Vicepresidente, un Vocal y un Suplente por tres años en reemplazo del vocal señor José Rezzano, que fué electo Presidente y de los señores José Castiglioni y Francisco Fresone, que terminan su mandato; Pro tesorero y un Vocal por dos años en reemplazo de los señores Clemente D. Bordenave y Pablo B. Claverie que renunciaron; Síndico Titular y dos Síndicos Suplentes por un año en reemplazo de los señores Carlos D. Tyler, David Cauneille y Alfonso Boude.

4.o Designación de dos accionistas para que aprueben y firmen el acta de la Asamblea.

Nota: Los señores accionistas que deseen asistir a la asamblea, de acuerdo con el artículo 27 de los Estatutos, deberán depositar en las oficinas del Banco, hasta dos días antes del señalado para la reunión, las acciones y certificados que posean.

Buenos Aires, abril 12 de 1916. — Firmado: J. Rezzano, presidente; A. Ferrero, secretario. Por el "Banco Constructor Argentino. C. Claverie, gerente

610 v. Abril 26.

AVISO. — BANCO HIPOTECARIO NACIONAL. — Se hace saber al público que en virtud de denuncia de pérdida, hecha por los señores Ernesto A. Bunge y J. Born, notificada en forma a este Banco por el escribano Francisco Ratto, con fecha marzo 18 de 1916, se han declarado suspendidos en sus efectos los títulos de la Cédula Hipotecaria Argentina 6 o|o con fechas de pago en Enero y Julio:

De $ 1.000. — Nos. 381.325, 381.326, 381.327, 381.328, 381.329, 381.330, 381.331, 381.332, 381.333, 381.334, 381.335, y 381.336.

De $ 500. — Nos. 87.428, 87.429, 87.430, 87.431, 87.432, 87.433, 87.434, 87.435, 87.436, 87.437, 87.468, 87.469, 87.470, 87.471, 87.472, 87.473, 87.474, 87.475, 87.476, 87.477, 88.417, 88.418, 88.419, 88.420, 88.421, 88.422, 88.423, 88.424, 88.425, 88.426, 88.427, 88.428, 88.429, 88.430, 88.431, 88.432, 88.445, 88.446, 88.447, 88.448, 88.475, 88.506, 88.507, 88.508, 88.509, 88.510, 88.511, 88.512, 88.513, 88.514, 88.515, 88.516, 88.517, 88.518, 88.519, 88.520, 88.521, 88.522, 88.523, 88.524, 88.525, 88.584, 88.585, 88.603, 88.604, 88.605, 88.606, 88.607, 88.608, 88.609, 88.610, 88.611, 88.612, 88.613, 88.614, 88.615, 88.616, 88.617, 88.618, 88.619, 91.486, 91.487, 91.488, 91.489, 91.490 y 91.491.

Estas cédulas representan un valor nominal de pesos 55.000 y llevan todas el cupón de enero 1916 y siguientes.

Todo lo cual se hace saber a los fines establecidos en los artículos 754 y siguientes del código de comercio.

Buenos Aires, abril 11 de 1916. — A. Díaz, gerente. 615 v. Mayo 17.

PROFESIONALES

MEDICOS

ANALISIS LABORATORIOS Y FARMACIA Abierto Día y Noche
SUIPACHA 477
U. T. 818, Libertad DOCTORES NELSON

Dr. A. F. CELESIA
Cirugía y enfermedades de señoras. De 2 a 4 p. m. — Bartolomé Mitre 1791.

DOCTOR PICCININI
Especialista en enfermedades secretas; gastro intestinales y piel. — Consultas de 11 a 12 a. m. y de 2 a 5 p. m. Consultas 5 pesos, aplicaciones del 914, 20 $. — Corrientes 1211. 196 v Abril 18.

DOCTOR W. E. ESCUDERO
Señoras, niños y partos. Lunes y viernes, de 4 a 6 p. m. — Arenales 1592. — U. Telef. 238, Juncal.

DOCTOR A. C. REBUFFO
Enfermos de los ojos
Consultas de 10 a 11 y 2 a 6 p. m.
Bmé. MITRE 1638 per.

Dr. MAMERTO ACUÑA
Profesor de la Facultad de Medicina. Jefe del Servicio de Niños del Hospital Fernández. Médico del Hospital de Niños. — De 2 a 4 p. m., Maipú 817. 208 v. Julio 22.

DOCTOR ELIZALDE
Especialista en vías urinarias, jefe de clínica del servicio de las enfermedades del riñón, próstata, vejiga, etc., en el hospital San Roque. Consultas de 2 a 6. MAIPU 813. 209 v. 22 Abril.

DOCTOR A. NOCETI
Enfermedades de los ojos y prescripción de anteojos. De 1 a 6 p. m.
MAIPU 535. per.

DOCTOR MARTIN M. TORINO
Médico cirujano. Enfermedades crónicas e internas. Ha trasladado su consultorio a ARENALES 1640. Consultas de 1 a 3. 212 v. Julio 24.

DOCTOR E. G. FIGUEROA
Afecciones intestinales, estómago y abdominales, tratamiento especial de las hemorroides. — Santa Fe 1273. De 4 a 6 de la tarde.

Doctor CASTAÑEDA
Garganta, nariz y oído. Jefe de clínica de la especialidad en el Hospital Durand. — Esmeralda 821.— Consultas de 4 a 6. 336 v. 31 Mayo.

Dr. GENARO SISTO
Profesor Sup. de Clínica Infantil de la Facultad de Medicina. — Jefe del servicio de niños del Hospital Alvear. Ex jefe del servicio de niños del Hospital Italiano. — Horas de consultas: de 2 a 4 p. m. U. T. 328 (Juncal). — Calle Talcahuano 1042. 452 v. 15 Junio

Dr. CARLOS DOMINGUEZ
Médico del Hospital Rivadavia. Enfermedades Internas. Esmeralda 1060. Consultas de 2 a 4. 2328 Juncal. 484 v. Abril 26.

ABOGADOS

Dr. FRANCISCO BEIRO
TALCAHUANO 287 U. T. 796. Libertad

DOCTOR VICENTE C. GALLO
Estudio: Avenida de Mayo 1411.
U. T. 665 (Libertad)

DOCTOR FERNANDO SAGUIER
Estudio: Florida 440.
U. T. 6087 (Avenida)

DOCTOR TOMAS DE VEYGA
Estudio: Sarmiento 643. U. T. 6060 (Aven.)
La Plata, calle 7 N.o 791. U. T. 377, La Plata

DOCTOR LEOPOLDO MELO
Estudio: Bmé. Mitre 311
U. T. 1913 (Avenida) y 1866 (Juncal)

Dr. TOMAS A. LE BRETON
Estudio: Bmé. Mitre 343

Dr. ERNESTO CORVALAN
Estudio: Avenida de Mayo 981
U. T. 3900 (Libertad)

DOCTOR JULIO A. ROJAS
Estudio: Uruguay 546, Dpto. 2.
U. T. 1955, (Libertad)

Estudio de los Dres. CELESIA Y SILVA
Tucumán 900, U. T. 1465 (Libertad)

DOCTOR LUIS J. ROCCA
Anchorena 626.—U. T. 841 (Mitre)

Doctor Leonardo Pereyra Iraola
Estudio: Florida 880, U. T. (Av.)
Esmeralda 1212, U. T. 1521 (Juncal)

DOCTOR VICTOR M. MOLINA
Estudio: Avenida de Mayo 605
U. T. 4954 (Avenida)

Dr. DOMINGO E. SALABERRY
Defensa 188

Doctor Andrés Ferreyra
Estudio: Lavalle 1378
Unión Telefónica 4240 (Libertad)

DOCTOR RAUL MANRIQUE
Estudio: Sarmiento 2229
U. T. 6197 (Avenida) y 357 (Mitre)

DOCTOR JOSE M. GIUFFRA
Estudio: Talcahuano 446

DOCTOR PEDRO A. FOX
Estudio: B. Mitre 754

DOCTOR CARLOS F. MELO
Atiende personalmente su estudio de abogado
URUGUAY 546 U. T. 3784 (Lib.)

DOCTOR M. ALVAREZ COMAS
Abogado
U. T. 3554, Avenida Sarmiento 412

DOCTOR HIPOLITO LEYS
Estudio: Lavalle 930, U. T. 3608 (Lib.)

INGENIEROS

GUILLERMO BUX
Ingeniero de Minas. — Especialidad en trabajos de minas, perforaciones, análisis de minerales y toda clase de estudios geológicos e hidrotécnicos. Estudio: Calle 24 de Septiembre N.o 784, Córdoba.

PINTORES

TALLER DE PINTURAS
DE JUAN J. GUERRA
PRESUPUESTOS GRATIS
CIUDAD O CAMPAÑA
SAN SALVADOR 3869

REMATES

BRAVO BARROS & Cía.

EN EL CABALLITO. — JUDICIAL. — CALLE Rojas 689 a 691, entre Méndez de Andés y Canalejas. Casa de negocio y para habitar. A cuatro cuadras al Norte de la Avenida Gaona (con tranvías 86, 89, 95 y 99), a dos de la Avenida Neuquen (líneas 85 y 85) y a seis al Sur de Rivadavia y del subterráneo. Juez doctor Jerónimo Balarino, secretario doctor Osvaldo Rocha. Juicio Lucila Rodríguez Mourián de Benitez con Ottorino Benedetti. Base, $ 12.000.

El domingo 30 de abril, a las 2 p. m., en la misma propiedad. Mide 10 varas por 33v49 en un costado y 33v10 en el otro; contrafrente, 10v10. Salón, tres piezas, dos más chicas, cocina y patio de mosaico. 8 o|o a cuenta de precio y 2 o|o de comisión. Informes, 361 San Martín 361.—Bravo Barros y Cía.

600 v. 29 ab.

M. FERNANDEZ CUTIELLOS

JUDICIAL. — PROPIEDAD EN FLORES, calle Varela 742, de 8 m. 66 frente al S. O. calle Varela por 39 m. 80 de fondo en el costado S. E. y 40 m. 36 en el N. O. Edificio: 2 hermosas habitaciones en cal, pisos madera, galería de mosaico, cocina, w. c., verja de hierro al frente y gran galpón techo hierro canaleta, calle adoquinada.

Base de venta: $ 12.900 m|n.

El domingo 16 de abril, a las 4 p. m., sobre la misma propiedad, de acuerdo con el siguiente edicto judicial:

Por disposición del señor juez de comercio de la capital, doctor Eduardo M. Naón se hace saber que en el juicio seguido por D. Roque Jacinto Devoto contra Cayetano Caniglia y Silvestre Barbera (hoy su concurso) sobre cobro ejecutivo de pesos ha sido designado el martillero D. Manuel F. Cutiellos para que previa publicación de edictos por quince días en el "Boletín Judicial" y LA EPOCA proceda a la venta en remate público el 16 de abril a las 4 p. m., de la propiedad calla Varela número 742 entre Monte y Lobos con la base de $ 12.900 m|n, cuyo terreno consta de 8 m. 66 de frente al S. O. calle Varela por 39 m. 80 en el costado S. E. y 40 m. 36 en el N. O. con todo lo en él edificado y adherido al suelo. El martillero exigirá del comprador el ocho por ciento del precio como seña y el 2 o|o de su comisión a cargo del mismo.

Los títulos se hallan agregados a los autos que tramitan por la secretaría a cargo del doctor J. Arturo Aguilar.

Buenos Aires, marzo 23 de 1916.

519-v-14 abril. **J. Arturo Aguilar.**

Peralta Martínez y Serna

JUDICIAL EN SAN MARTIN. — DOS CAsas en un lote. — Están situadas en el paraje conocido por Villa Gioreno, a 3 cuadras, más o menos, de la estación Santos Lugares. Comprenden un extenso terreno con frente a las calles González Cazón Nos. 1255 y 1291. San Martín, antes San Miguel, y Medina. Juez Dr. Bunge, secretaría del Dr. Alsina. Juicio sociedad "La Constructora Americana" con Matilde Bustos de Villafañe. Base $ 11.785.97.

El sábado 29 de abril a las 3, en nuestra casa, 320 San Martín 326.

Terreno: Mide 86 m. 60 de frente al S. O sobre la calle González Cazón, por 43 m. 30 de fondo y frente al S. E. sobre Medina: en el costado N. O., con frente a la calle San Martín a las 34 m. 64 desde la línea de González Cazón, tiene un martillo en contra de 8 m. 66 de frente a San Martín por 34 m. 64 de fondo. Superficie 3.449.77 m. c.

Edificios: El principal, que lleva el N.o 1291, tiene revoque de piedra artificial y consta de 6 habitaciones, baño, cocina, galería, etc. La otra casa N.o 1255, tiene 4 habitaciones, baño, cocina, vestíbulo, molino a viento, etc. Hay una buena cantidad de árboles. 8 o|o como seña y a cuenta de precio y 2 o|o de comisión.—**Peralta Martínez y Serna.**

Nota: — Por cuenta de la sociedad ejecutante, ofrecemos en hipoteca sobre la misma propiedad, hasta la suma de $ 8.000, en las condiciones que establece dicha sociedad para sus préstamos y el interesado deberá gestionar en el local de la sociedad aludida.

607 v. ab. 28

José M. Grau

EN 25 DE MAYO F. C. S.

EL DOMINGO 30 DE ABRIL

A las 10 de la mañana

LA FABRICA DE HIELO "EL COMERCIO"

Calle 9 esquina 33

Con la base ínfima de pesos 20.050.09 m|n.

EL DIA Y HORA INDICADOS, EN EL MISmo lugar donde se halla establecida la fábrica de hielo, venderé por orden del Síndico Liquidador del concurso de la Sociedad Cooperativa Frigorífica "El Comercio", la espléndida propiedad edificada en un terreno compuesto de 43 mts. 30 cts. de frente por 43 mts. 30 cts. de fondo, con todas las maquinarias, útiles, etc., de la fábrica y cremería (en construcción), todo en perfecto estado, construcción de primer orden. Las maquinarias tienen un año de uso y, dadas las excelentes condiciones en que se encuentran, pueden funcionar en seguida.

Estos bienes reconocen una hipoteca a favor de don Jesús Rodríguez por la suma que sirve de base para la venta.

Venta al contado, comisión 2 o|o a cargo del comprador. Los títulos son perfectos y se encuentran agregados al expediente de convocatoria que tramita en los tribunales de Mercedes, juzgado del doctor Diez Gómez, secretaría Fernández Palma.

Por más datos, a mi escritorio en 25 de Mayo.—J. M. Grau.

613-v ab 29

Banco Hipotecario Nacional

CAPITAL

POR EJECUCION JUDICIAL. CASA CAlle Agüero 1421, entre las de Santa Fe y Charcas. N.o H.o 28.168. Serie K.

El Banco Hipotecario Nacional rematará en su local el **MIERCOLES 26 DE ABRIL DE 1916, A LAS 2.30 P. M.,** una casa ubicada en la calle Agüero número 1421 (antes número 1415), entre las de Santa Fe y Charcas. Edificio consta de vestíbulo, sala, antesala, escritorio, dos habitaciones, despensa, cocina, baño, patio, y en altos una pieza de servicio y baño. Terreno mide 12.50 metros de frente al O., por 12.99 metros de fondo en el costado N., 10.70 metros en el del S., y 15.13 metros en su contrafrente al E., o lo más o menos que resulte.

BASE DE VENTA: $ 13.000

El comprador continuará haciendo el servicio de la hipoteca originaria de $ 11.000, que reconoce la propiedad, reducida hoy a $ 9.682, con 970 milésimos y abonará en dinero el exceso sobre esta suma hasta el precio de compra. Los títulos pueden ser examinados en la oficina del Banco antes del remate. Verificado éste, no habrá lugar a reclamo. Seña 5 o|o, comisión 1 o|o, en dinero efectivo. Este remate se efectúa con sujeción a lo dispuesto en las leyes vigentes números 8172 y 9155. Por informes, ocurrir al Banco Hipotecario Nacional.

Aviso iniciado en LA EPOCA, el 8 de abril de 1916.

591—v. ab. 26.

SUCURSAL SANTIAGO DEL ESTERO

CAMPO EN EL DEPARTAMENTO 28 DE Marzo, con superficie de 7.499 hectáreas y 56 áreas.

Préstamo número hipotecario 135|20542, segunda ley número 9155, primera serie de pesos 38.000

El Banco Hipotecario Nacional rematará en el local de su sucursal en la ciudad de Santiago, establecida en la calle Independencia número 267, el día **LUNES DIEZ Y SIETE DE ABRIL DE MIL NOVECIENTOS DIEZ Y SEIS, A LAS NUEVE DE LA MAÑANA,** un campo de pastoreo ubicado en el departamento 28 de Marzo, jurisdicción de la provincia de Santiago del Estero, con superficie de 7.499 hectáreas y 56 áreas, lindando: al norte, con el lote número 58, antes del doctor Carlos Lloveras, después Guidi, hoy Sainz y Benecochea; al sur, con el lote 37 del doctor Carlos Lloveras; al este, con el lote 46 del señor Vicente Martínez Rufino y al oeste, con el lote 48 de Vieyra hermanos. Este campo se halla a 4 leguas de la estación Añatuya (F. C. C. N.), y existe un ramal del mismo ferrocarril que parte de la estación mencionada y termina en ese campo, con recorrido de 36 kilómetros.

BASE DE VENTA: $ 39.000

El comprador continuará haciendo el servicio de la hipoteca originaria de $ 38.000, que reconoce la propiedad, reducida hoy a 36.991 pesos con 264 milésimos y abonará en dinero el exceso sobre esta suma hasta el precio de compra. Los títulos pueden ser examinados en la oficina del Banco antes del remate. Verificado éste, no habrá lugar a reclamo. Seña 5 o|o y comisión 1 o|o que serán exigidas en efectivo en el acto del remate, el que se efectúa con sujeción a lo dispuesto en las leyes vigentes números 8172 y 9155. Por informes ocurrir al Banco Hipotecario Nacional (25 de Mayo número 245, capital federal), o a su sucursal en Santiago.

Aviso iniciado en LA EPOCA, el 31 de marzo de 1916. 530v17Ab.

SUCURSAL ROSARIO

CAMPO EN EL DEPARTAMENTO ROSARIO, distrito Cerrillos. — Préstamo número hipotecario 172|8404, serie C. H. A. 6 o|o, de $ 85.000.

El Banco Hipotecario Nacional rematará, en el local de su sucursal en la ciudad de Rosario, establecida en la calle Córdoba número 1548, el día **VIERNES CATORCE DE ABRIL DE MIL NOVECIENTOS DIEZ Y SEIS, A LAS DOS DE LA TARDE,** una fracción de campo, con todo lo edificado, clavado y plantado, ubicada en el distrito Cerrillos, departamento Rosario, jurisdicción de la provincia de Santa Fe, compuesta de una superficie de 188 hectáreas, 70 áreas y 19 centiáreas y 20 decímetros cuadrados; lindando por el frente al oeste con Juan Martinena; por el fondo al este con Antonio Rolando; por el norte con Mariano Alvarado y sucesores de Pedroza y por el sur con Pedro Lucena o Lencina y Copello. Deben excluirse del área expresada 59 áreas y 94 centiáreas que ocupa la línea del F. C. R. a P. B., que cruza por el ángulo S.E. del campo.

BASE DE VENTA: $ 117.000

El comprador continuará haciendo el servicio de la hipoteca originaria, de $ 85.000 que reconoce la propiedad, reducida hoy a $ 80.127 con 851 milésimos y abonará en dinero el exceso sobre esta suma hasta el precio de compra. Los títulos pueden ser examinados en la oficina del Banco antes del remate. Verificado éste, no habrá lugar a reclamo. Seña 5 por ciento y comisión 1 o|o, que serán exigidos en efectivo en el acto del remate, el que se efectúa con sujeción a lo dispuesto en las leyes vigentes números 8172 y 9155. Por informes ocurrir al Banco Hipotecario Nacional (25 de Mayo número 245, capital federal), o a sus sucursales en Santa Fe y en Rosario.

Aviso iniciado en LA EPOCA, el 23 de marzo de 1916. 517v14Ab.

SUCURSAL LA PLATA

UNA FRACCION DE TERRENO UBICADO en el partido de Brandzen. Préstamo N.o H.o 2540|17892, serie C. H. A. 6 por ciento de $500 $. El Banco Hipotecario Nacional rematará en el local de su sucursal en la ciudad de La Plata, establecida en la calle 51 núm. 529, el día **MARTES DIEZ Y OCHO DE ABRIL DE MIL NOVECIENTOS DIEZ Y SEIS A LAS TRES DE LA TARDE,** una fracción de terreno con todo lo adherido al suelo, ubicado en el partido de Brandzen, jurisdicción de la provincia de Buenos Aires, el que se designa en el plano a que se refiere la escritura como lotes números 16, 17 y 24 compuestos por estar unidos de 539 metros al NO.; 676 metros 90 centímetros al NE.; 797 metros 75 centímetros al SE.; siendo la línea del SO. quebrada y mide 210 metros 30 centímetros en dirección al NO. desde la terminación de esta línea y en dirección al Oeste 170.90 metros, a la conclusión de ésta, y en dirección al norte 106.70 metros y desde la terminación de esta línea y en dirección al NO. 267.70 metros, o sea una superficie total de 55 hectáreas, 83 áreas, 90 centiáreas, que queda reducida a 55 hectáreas, y 21 áreas, según la tasación practicada por don Plácido Almaestre y plano agregado al expediente respectivo, lindando: al NO. con los lotes 25 y 26; al NE. los lotes 18 y 23; al SE. los lotes 14 y 15 antes don José Repetto y otros y al SO. con la sucesión de don Lázaro Repetto.

BASE DE VENTA 14.000 $

El comprador continuará haciendo el servicio de la hipoteca originaria de $500 $ que reconoce la propiedad, reducida hoy a $174 pesos con 345 milésimos y abonará en dinero el exceso sobre esta suma hasta el precio de compra. Los títulos pueden ser examinados en la oficina del Banco antes del remate. Verificado éste, no habrá lugar a reclamo. Seña 5 por ciento y comisión 1 por ciento que serán exigidas en efectivo en el acto del remate, el que se efectúa con sujeción a lo dispuesto en las leyes vigentes números 8172 y 9155. Por informes ocurrir al Banco Hipotecario Nacional (25 de Mayo, 245, capital federal) o a su sucursal en La Plata.

Aviso iniciado en LA EPOCA [illegible] de abril 1916. 540v18Ab.

TERRITORIO NACIONAL DE LA PAMPA CENTRAL

POR EJECUCION JUDICIAL. CAMPO 4.100 hectáreas en la sección XIX, fracción B. N.° H.° 24108, serie K. El Banco Hipotecario Nacional rematará en su local calle 25 de Mayo 245 (Capital Federal), el **VIERNES 28 DE ABRIL DE 1916, A LAS 2 P. M.** un campo ubicado en el territorio nacional de la Pampa Central, sección XIX, fracción B, parte S., del lote 16 y distante como 25 leguas kilométricas hacia el O., de General Acha, con una superficie de 4100 hectáreas; afecta la forma de un rectángulo cuyos costados N. y S., mide 10.000 metros, y los costados B. y C. que son perpendiculares a las anteriores, tienen cada uno 4100 metros. Linda al N. con más tierras del lote 16, fracción B, sección XIX, por el N., con el lote 20, fracción A, sección XIV, por el S., con el lote 25, fracción B, sección XIX, y por el O., con el lote 17 de la misma fracción y sección.

BASE DE VENTA: $ 11.000

El comprador continuará haciendo el servicio de la hipoteca originaria de $ 10.000 que reconoce la propiedad, reducida hoy a pesos 8.556, con 857 milésimos y abonará en dinero el exceso sobre esta suma hasta el precio de compra. Los títulos pueden ser examinados en la oficina del Banco antes del remate. Verificado éste, no habrá lugar a reclamo. Seña, 5 o|o, comisión 1 o|o. Este remate se efectúa con sujeción a lo dispuesto en las leyes vigentes, números 8172 y 9155. Por informes, ocurrir al Banco Hipotecario Nacional o agencia Santa Rosa de Toay.

Aviso iniciado en LA EPOCA, el 11 de abril de 1916.

608—v. ab. 28.

ESTA NOCHE

A LAS 8.30

Muebles en General

Pacheco y Recio

CORRIENTES 531

LICITACIONES

Consejo Nacional de Educación

Llámase a licitación pública para el 24 de abril del corriente año a las 2 p. m. en el local de este Consejo, — Rodríguez Peña 935, — para la reconstrucción del edificio escolar fiscal N.o 16 de Villa Alba (Pampa), de acuerdo con las bases, pliego de condiciones, presupuestos y planos aprobados al efecto que tendrán los interesados a su disposición en la oficina de la Dirección General de Arquitectura de esta repartición. Los interesados deberán hacer sus propuestas en los formularios oficiales impresos con tal objeto, en sobres cerrados, ante la mesa de licitación y en presencia de los interesados que concurran al acto, todo de conformidad a lo dispuesto en las Leyes de Contabilidad y Obras Públicas; no admitiéndose propuestas que no llenen las formalidades indicadas.

NOTA: Se hace saber que en el mismo día y hora antes mencionado, se realizará igual acto en Santa Rosa de Toay, Capital del Territorio.—**El Secretario General.** 570-v-24.ab

Intendencia Municipal de la Capital

Llámase a licitación para la provisión de una chata automóvil con destino a la Dirección de Alumbrado. Tendrá lugar el día 18 del corriente a las 2 p. m. El pliego de condiciones puede consultarse en la Oficina de Licitaciones. Buenos Aires, Abril de 1916.

604 v19 ab.

Intendencia Municipal de la Capital

Llámase a licitación pública para el día 24 del corriente a las 2 y 30 p. m., para la provisión de doscientas cincuenta (250) toneladas métricas de leña dura Campana, de acuerdo con el pliego de condiciones que puede consultarse en la Oficina de Licitaciones, Avenida de Mayo 525, 1.er piso. — Buenos Aires, abril 13 de 1916. — **El secretario.**

624-v-ab. 24

EDICTOS JUDICIALES

Por disposición del señor juez de paz de este partido, don Antonio Gallo, se cita y emplaza, por el término de treinta días a contar desde la primera publicación del presente, a todos los que como herederos o acreedores, se consideren con derecho a los bienes quedados por fallecimiento de don FERMIN IRIREGUI, a fin de que, durante dicho término y bajo apercibimiento de lo que hubiere lugar por derecho, comparezcan ante este juzgado a deducir en forma sus acciones: Adolfo Alsina, Marzo 14 de 1916. —Carlos Cané, secretario. 454 v. Abril 19.

El señor juez en lo civil de la Capital de la República, doctor Gerónimo Balarino, ha dispuesto se llame y emplace, por el término de treinta días, contados desde la primera publicación del presente, a todos los que se consideren con derecho a los bienes dejados por doña ENRIQUETA MARZULLO o ENRIQUETA CASALE DE MARZULLO, ya sean herederos o acreedores, para que dentro de dicho término comparezcan a deducir sus acciones por ante su juzgado y secretaría del que suscribe, bajo apercibimiento de lo que hubiere lugar por derecho.

Buenos Aires, marzo 2 de 1916. — M. C. Pizarro, secretario. 425 v. 15 Abril.

El señor juez de 1.a instancia en lo civil de la Capital de la República, doctor don Jerónimo Balarino, ha dispuesto se cite, llame y emplace por el término de treinta días contados desde la primera publicación del presente, a todos los que se consideren con derecho a los bienes dejados por don RICARDO PEYRO, ya sean como herederos o acreedores, para que dentro de dicho término comparezcan a deducir sus acciones en forma por ante su juzgado y secretaría del que suscribe, bajo apercibimiento de lo que hubiere lugar por derecho.

Buenos Aires, marzo 15 de 1916. — Horacio H. Dobranich, secretario. 455 v. Abril 20.

Por disposición del señor juez de comercio de la capital, doctor Alberto Estrada y secretaría del autorizante, se cita, llama y emplaza por el término de quince días a contar de la primera publicación del presente en los diarios "El Boletín Judicial" y LA EPOCA, a don SANTIAGO FONTANILLA, para que dentro de dicho término comparezca por sí o apoderado a tomar la intervención que le corresponde en los autos que por cobro de $ 4.500 le ha iniciado don Marcelo Peacan del Sar, bajo apercibimiento de nombrársele defensor de ausentes en su rebeldía Palacio de Justicia, 5.o piso sobre Tucumán, Secretaría del doctor Aureliano García Calvo.

Buenos Aires, marzo 24 de 1916. — Aureliano García [illegible]

El señor juez de 1.a instancia en lo civil de la Capital de la República, doctor don Jerónimo Balarino, ha dispuesto se cite, llame y emplace por el término de treinta días contados desde la primera publicación del presente, a todos los que se consideren con derecho a los bienes dejados por doña MARGARITA CAVANAGH DE CUNNINGHAM, ya sean como herederos o acreedores, para que dentro de dicho término comparezcan a deducir sus acciones en forma por ante su juzgado y secretaría del que suscribe, bajo apercibimiento de lo que hubiere lugar por derecho.

Buenos Aires, marzo 13 de 1916. — Horacio H. Dobranich. 461 v. 22 Abril

El señor juez en lo civil de la Capital de la República doctor don Jerónimo Balarino, ha dispuesto se llame y emplace, por el término de treinta días, contados desde la primera publicación del presente, a todos los que se consideren con derecho a los bienes dejados por don LUIS ANSELMI, ya sean herederos o acreedores, para que dentro de dicho término comparezcan a deducir sus acciones por ante su juzgado y secretaría del que suscribe, bajo apercibimiento de lo que hubiere lugar por derecho.

Buenos Aires, marzo 17 de 1916. — M. C. Pizarro, secretario. 469 v. Abril 24.

El señor juez de 1.a instancia en lo civil de la Capital de la República, doctor don Jerónimo Balarino, ha dispuesto se cite, llame y emplace por el término de treinta días contados desde la primera publicación del presente, a todos los que se consideren con derecho a los bienes dejados por don EULOGIO LAMBRUSCHINI, ya sean como herederos o acreedores, para que dentro de dicho término comparezcan a deducir sus acciones en forma por ante su juzgado y secretaría del que suscribe, bajo apercibimiento de lo que hubiere lugar por derecho.

Buenos Aires, marzo 15 de 1916. — Osvaldo Rocha. 493 v. 25 Abril.

El señor juez de 1.a instancia en lo civil de la Capital de la República doctor don Jerónimo Balarino ha dispuesto se cite, llame y emplace por el término de treinta días contados desde la primera publicación del presente, a todos los que se consideren con derecho a los bienes dejados por don FRANCISCO BRIANO, ya sean como herederos o acreedores, para que dentro de dicho término comparezcan a deducir sus acciones en forma por ante su juzgado y secretaría del que suscribe, bajo apercibimiento de lo que hubiere lugar por derecho.

Buenos Aires, Febrero 24 de 1916. — Julio E. Padilla. 506 v. Abril 29.

Por disposición del señor juez de 1.a instancia en lo civil de la Capital Federal, doctor don César A. Campos, se cita, llama y emplaza por el término de treinta días a contar desde la primera publicación del presente, a todos los que se consideren con derecho a los bienes dejados por fallecimiento de don JUAN BAUTISTA ITHARTE, ya sean como herederos o acreedores, para que dentro de dicho término comparezcan por ante su juzgado y secretaría del que suscribe, a deducir sus acciones en forma, bajo apercibimiento de lo que hubiere lugar por derecho.

Buenos Aires, 27 de marzo de 1916. — Gabriel Fernández. 511 v. 1 Mayo.

Por disposición del señor juez de comercio doctor Juan B. Estrada, se hace saber por el término de quince días a don NICANOR SOSA, que en el juicio que le sigue el concurso de Mazza y Cía., debe de comparecer ante este juzgado a contestar la demanda interpuesta y a estar a derecho bajo apercibimiento de dársela por contestada y nombrarle defensor al de Ausentes. — Germán A. Ramírez, secretario. — Palacio de Justicia, 6.o piso.

Buenos Aires, Diciembre 31 de 1915.

512 v. 13 Abril.

Por disposición del señor juez de 1.a instancia en lo civil de la capital, doctor César A. Campo, se llama, cita y emplaza por el término de quince días a contar desde la primera publicación del presente a don PASCUAL MASCIOTTA, a fin de que comparezca a tomar la intervención que le corresponde en el juicio caratulado "Masciotta don Pascual", deduciendo tercería de dominio en el juicio Herrero don Angel Oscar con Trucco y Rebull, por cobro de alquileres, bajo apercibimiento de darse intervención al Defensor de Ausentes (Art. 59 del Código de Procedimientos).

Buenos Aires, marzo 25 de 1916. — Firmado A. Burgos Castelli, secretario. 529 v. Abril 17.

El señor juez de 1.a instancia en lo civil de la Capital de la República, doctor don Roberto Repetto, ha dispuesto se cite, llame y emplace por el término de treinta días, contados desde la primera publicación del presente, a todos los que se consideren con derecho a los bienes dejados por don ANTONIO DEVOTO, ya sean como herederos o acreedores, para que dentro de dicho término comparezcan a deducir sus acciones en forma, por ante su juzgado y secretaría del que suscribe, bajo apercibimiento de lo que hubiere lugar por derecho.

Buenos Aires, 18 de Febrero de 1916. — P. A. S. Nicolás González Iramain, secretario. 417 v. 15 Abril.

Señor juez de comercio doctor Juan B. Estrada, ha dispuesto se haga saber a los acreedores del concurso formado a don MANUEL LABURU, que se encuentra de manifiesto en secretaría por el término de ocho días a los efectos del artículo 119 de la ley de quiebras, el estado provisorio de distribución de fondos presentado por el síndico liquidador.

Buenos Aires, abril 4 de 1916. — Martín J. Castiarena, secretario. 564 v. 13 Abril

Por disposición del señor juez de comercio doctor Juan B. Estrada, se hace saber a los acreedores del concurso de ANTONIO PAZZI, el siguiente auto: Buenos Aires, Diciembre 22 de 1915. — Autos y Vistos: Estando justificados por las constancias de autos, los extremos exigidos por la ley, declárase en estado de quiebra a ANTONIO PAZZI. Nómbrase contador a don Joselín Huergo, a quien le ha correspondido según el sorteo practicado en este acto ante el actuario. Fíjase como fecha provisoria de la cesación de pagos el día 22 de diciembre de 1915; líbrese oficio al señor Director de Correos para que retenga y remita al contador nombrado la correspondencia epistolar y telegráfica del fallido, que deberá ser abierta en su presencia o por el juez en su ausencia, a fin de entregarle la que fuere puramente personal: intímese a todos los que tengan bienes y documentos del fallido para que los pongan a disposición del contador, bajo las penas y responsabilidades que correspondan; se prohibe hacer pagos o entregas de efectos al fallido, so pena a los que lo hicieren, de no quedar exoneradas en virtud de dichos pagos y entregas de las obligaciones que tengan pendientes en favor de la masa; procédase por el actuario y el contador nombrado, a la ocupación, bajo inventario, de todos los bienes y pertenencias del fallido; líbrense los oficios del caso a los señores jueces de comercio y a la Oficina de Embargos e Inhibiciones para que anote la que se decreta contra el fallido y cítese al señor Agente Fiscal; publíquense edictos por seis días en los diarios "Boletín Judicial" y LA EPOCA, haciendo saber este auto y convocando a los acreedores a junta de verificación de créditos, que tendrá lugar en la sala de audiencias del juzgado el día 15 de abril de 1916, a las 3 p. m.

Se señalan para notificaciones en secretaría los días lunes y jueves o el siguiente hábil, si alguno de éstos fuere feriado. — Repóngase la foja. — Juan B. Estrada. — Ante mí: Germán C. Ramírez.—Buenos Aires, abril 3 de 1916. — Germán C. Ramírez, secretario. 561 v. 13 Abril

Por disposición del señor juez de paz de la sección 4.a, se cita, llama y emplaza al señor CARLOS SELVA ANDRADE, para que dentro de la publicación del presente que se hará por 8 días, comparezca ante este juzgado a estar en juicio y a tomar la intervención que le corresponde en los autos que por cobro ejecutivo de pesos, le sigue don Abelardo Barberán, bajo apercibimiento de nombrarle defensor de ausentes.

Buenos Aires, Marzo de 1916. — Justo Morillas. 561 v. 13 Abril.

El señor juez de primera instancia en lo civil de la Capital de la República, doctor don Roberto Repetto, ha dispuesto se cite, llame y emplace por el término de treinta días, contados desde la primera publicación del presente, a todos los que se consideren con derecho a los bienes dejados por don ANTONIO DEVOTO, ya sean como herederos o acreedores, para que dentro de dicho término comparezcan a deducir sus acciones en forma, por ante su Juzgado y Secretaría del que suscribe, bajo apercibimiento de lo que hubiere lugar por derecho.

Buenos Aires, abril 8 de 1916. — N. González Iramain, secretario. 596 v. 20 Mayo.

Por disposición del señor juez de comercio de la Capital Federal, doctor Eduardo M. Naón, se cita, llama y emplaza a don PEDRO ZANOTTI, para que dentro del término de quince días, comparezca ante este Juzgado y Secretaría del autorizante, a reconocer la firma que con su nombre suscribe el pagaré que corre agregado a fs. 1, presentado en juicio por el Banco de Italia y Río de la Plata. Asimismo se le cita a estar a derecho y a tomar la intervención que le corresponde, bajo apercibimiento de darle por reconocida dicha firma y nombrarle al Defensor de Ausentes, para que lo represente en este juicio.

Buenos Aires, abril de 1916. — Ernesto G. Rom, secretario. — Palacio de Justicia. — L. Martín y Herrera. 602 v. Abril 27.

Por disposición del señor juez de comercio de la Capital Federal, doctor Félix Martín y Herrera, se hace saber a los acreedores del señor MANUEL J. ARIAS, el auto de quiebra que copiado dice así:

Buenos Aires, Marzo 28 de 1916. — Autos y Vistos: Por presentado y constituído el domicilio legal indicado. Atento lo solicitado, declárase en estado de quiebra a MANUEL J. ARIAS. Nómbrase contador a don Juan B. Clark, a quien le ha correspondido según el sorteo practicado en este acto ante el actuario. — Fíjase, como fecha provisoria de la cesación de pagos, el día 18 de Marzo de 1916. Líbrese oficio al Sr. Director de Correos y Telégrafos para que retenga y remita, al contador nombrado, la correspondencia epistolar y telegráfica del fallido, que deberá ser abierta en su presencia o, por el juez, en su ausencia, a fin de entregarle la que fuera puramente personal. — Intímese a todos los que tengan bienes y documentos del fallido para que los pongan a disposición del contador, bajo las penas y responsabilidades que correspondan. Se prohibe hacer pagos o entregas de efectos al fallido, so pena a los que lo hicieren de no quedar exonerados, en virtud de dichos pagos y entregas, de las obligaciones que tengan pendientes en favor de la masa. Procédase, por el actuario y el contador nombrado, a la ocupación, bajo inventario, de todos los bienes y pertenencias del fallido. Líbrense los oficios del caso a los señores jueces de comercio y a la Oficina de Embargos e Inhibiciones para que anote la que se decreta contra el fallido y cítese al Sr. Agente Fiscal. — Publíquense edictos, por seis días, en los diarios "Boletín Judicial" y LA EPOCA, haciendo saber este auto y convocando a los acreedores a junta de verificación de créditos, que tendrá lugar, en la sala de audiencias del juzgado, el día 26 de abril a las 2 p. m.

Se señalan, para notificaciones en secretaría, los días lunes y jueves o el siguiente hábil si alguno de éstos fuera feriado. — Rep. la foja. Nómbrase al escribano Armando Rezzalli para que practique el inventario. — Félix Martín y Herrera. Ante mí: Juan J. Britos (hijo).

Buenos Aires, abril 11 de 1916. — Juan J. Britos (hijo). 612 v. 18 Abril.

Por disposición del señor juez de 1.a instancia en lo civil de la Capital de la República doctor don Arturo Seeber, se cita y emplaza por el término de treinta días a contar desde la primera publicación del presente a todos los que se consideren con derecho a los bienes dejados por fallecimiento de doña BERNARDA LUZARRETA DE IRULEGUI, ya sean como herederos o acreedores, para que dentro de dicho término, comparezcan por ante su Juzgado y Secretaría del que suscribe, a deducir sus acciones en forma, bajo apercibimiento de lo que hubiere lugar por derecho.

Buenos Aires, abril [illegible] de 1916. — Rafael Zapata, secretario. 618 v. 16 Mayo

CUPON		
De "La Epoca"		
HIPODROMO ARGENTINO		
Reunión del domingo 16 de abril de 1916		
Primera carrera	.. ..	
Segunda carrera	.. ..	
Tercera carrera	.. ..	
Cuarta carrera	.. ..	
Quinta carrera	.. ..	
Sexta carrera	.. ..	
Séptima carrera	.. ..	
Octava carrera	.. ..	
Nombre	.. ..	
Domicilio	.. ..	

AVISOS POPULARES

DIEZ CENTAVOS POR PUBLICACION

TRABAJOS PEDIDOS

COCINERA ITALIANA RECOMENDADA SE precisa en Tucumán [illegible] para cocina sencilla y otros quehaceres.

COCINERA CON CAMA Y RECOMENDADA SE necesita para corta familia, sueldo 40 $. Paraguay [illegible].

COCINERO O COCINERA, JOVEN, QUE SEPA trabajar bien y de buena presencia, se necesita; tratar de [illegible] en adelante, Tucumán [illegible].

MUCAMA DE COMEDOR FINA, ASEADA, SE NEcesita, O'Higgins [illegible], sueldo 40 $.

MUCAMA SE NECESITA, VALENTIN GOMEZ [illegible].

MUCAMA BUENA SE NECESITA PARA COMEdor y adentro, Ocampo [illegible].

SE NECESITAN DOS SIRVIENTAS PARA EL servicio de tres personas, una de ellas que sepa cocinar, sueldo 40 $. Junín [illegible].

SIRVIENTA JOVEN, QUE ENTIENDA DE COCINA, se necesita, Charcas [illegible], tratar después de las 9 a. m.

SIRVIENTA SE NECESITA PARA TODO TRABAjo, con preferencia Italiana, Pichincha 1493.

TRABAJOS OFRECIDOS

COCINERA DE PROFESION, BIEN RECOMENDAda, se ofrece [illegible] Charcas [illegible].

COCINERA ARGENTINA SE OFRECE SABIENDO muy bien su oficio, [illegible] Córdoba [illegible].

CORREDOR O COMISIONISTA CON MUY BUEnas relaciones en toda la provincia de Entre Ríos se ofrece, y da referencias de primer orden. Dirigirse por carta a Jorge Domínguez, Concepción del Uruguay, Entre Ríos. perm.

COCINERA DE PROFESION, FRANCESA, SE ofrece con recomendaciones, Paraguay 824.

JOVEN ARGENTINO DE 30 años, CON PRACTICA en el comercio, se ofrece sin pretensiones, inmejorables referencias, dirigirse por carta o personalmente a [illegible], Güemes [illegible].

611 v. Abril 12.

MUCAMA JOVEN SE OFRECE PARA CASA SEria, tiene buenas recomendaciones, Tucumán 1782.

MUCAMA DE COMEDOR O DE ADENTRO, SE ofrece para casa de corta familia; a C. O. B., Ayacucho [illegible].

MUCAMO FORMAL, DE TODA CONFIANZA, PARA comedor y demás servicios se ofrece con buenas recomendaciones, ciudad o campo, Carlos Pellegrini [illegible].

SE OFRECE COCINERA PRACTICA, SIN PREtensiones, bien recomendada, Bolívar [illegible], Dto. 2.

SE OFRECE CHEF DE COCINA, ITALIANO, PAra familia distinguida, bien recomendado, Córdoba [illegible].

TAPICERO FRANCES RECOMENDADO SE OFREce para casas de familias, hace toda clase de trabajo, especialidad en cortinados, muebles, fundas y tapizar paredes. Precios módicos. Canning 455. U. T. [illegible] Mitre.

VENTAS—VARIAS

MAQUINA ROTATIVA PARA HACER CIRCULAres (Mimeógrafo) con contador automático y máquina escribir "Monarch", ambas en perfecto estado vendo de ocasión, Maipú 462 1er. patio.

ALQUILER DE CASAS

PIEZA ALQUILASE PERSONAS MAYORES, LUZ eléctrica, baño comodidades, Dpto. 3. Charcas 1532. $ 15.

PIEZAS LINDAS Y MUY BARATAS. UN HERMOso salón con gran balcón (6 metros por 7 1|2) por 70 pesos se alquilan. Belgrano 426.

ESPLENDIDAS HABITACIONES PARA ESCRITOrio [illegible] para familias solas con balcón, desde 20 pesos, al año, [illegible] con luz eléctrica. Alquileres baratos. Casa seria. Belgrano 426.

EL VOTO GENERAL EN LA REPUBLICA

TOTAL DE SUFRAGIOS OBTENIDOS POR LOS PARTIDOS

	Unión Cívica Radical		Unión Cívica Radical de Santa Fe		Conservadores		Demócratas progresistas		Socialistas internacion.		Socialistas argentinos	
	Electores	Diputados	Electores	Diputados	Electores	Diputados	Electores	Diputados	Electores	Diputados	Electrores	Diputados
Capital Federal	—	—	—	—	—	—	—	—	—	—	—	—
Buenos Aires	—	—	—	—	—	—	—	—	—	—	—	—
Santa Fe	23.955	23.958	28.394	27.049	—	—	21.906	21.895	—	—	—	—
Córdoba	46.091	46.158	—	—	—	—	20.037	20.774	693	639	—	—
Entre Ríos	24.043	24.087	—	—	—	—	20.706	20.583	620	620	—	—
Tucumán	25.023	24.759	—	—	—	—	15.040	15.490	874	874	—	—
Mendoza	15.082	14.958	—	—	10.444	10.524	—	—	1.048	1.072	—	—
Santiago del Estero	13.924	13.596	—	—	13.956	13.956	—	—	287	289	—	—
Corrientes	12.731	13.291	—	—	9.421	9607	16.316	16.888	118	93	—	—
Salta	6.653	6.650	—	—	—	—	10.657	11.070	—	—	—	—
San Juan	7.572	7.639	—	—	9.170	9.173	—	—	378	378	—	—
Catamarca	5.751	5.751	—	—	—	—	8.795	8.795	41	41	—	—
La Rioja	5.552	5.353	—	—	6.660	6.720	—	—	—	—	—	—
Jujuy	3.500	3.500	—	—	5.267	5.272	—	—	—	—	—	—
San Luis	3.030	3.008	—	—	5.697	5.778	6.314	6.324	56	56	—	—
TOTALES..	192.907	199.729	28.394	27.049	60.615	191.801	123.700	99.924	4.115	4.062	—	—

Electores que corresponden a cada provincia								
Mayoría	Minoría	Unión Cívica Radical		U. C. R. de Santa Fé		Conservadores		Demócratas Progresistas		Socialistas
30	14	—	—	—	—	—	—	—	—	—
40	20	—	—	—	—	—	—	—	—	—
19	9	—	9	19	—	—	—	—	—	—
18	8	18	—	—	—	—	—	—	8	—
15	7	15	—	—	—	—	—	—	7	—
12	6	12	—	—	—	—	—	—	6	—
8	4	8	—	—	—	—	4	—	—	—
10	4	—	4	—	—	10	—	—	—	—
12	6	—	6	—	—	—	—	12	—	—
8	4	—	4	—	—	—	—	8	—	—
7	3	—	3	—	—	7	—	—	—	—
7	3	—	3	—	—	—	—	7	—	—
6	2	—	2	—	—	6	—	—	—	—
6	2	—	2	—	—	6	—	—	—	—
7	3	—	—	—	—	—	3	7	—	—
205	95	53	33	19		29	7	34	21	
TOTALES.. 300		85		19		36		55		

Nota: Para los totales de votos en diputados hemos tomado los candidatos de cada partido que han alcanzado mayor número de sufragios.

NOTA. — En el cuadro que ofrecemos, damos la suma de votos obtenidos, según los escrutinios practicados por las juntas electorales que han terminado su tarea, faltando agregar a estos cómputos 16 mesas de Córdoba, 8 de San Luis, 3 de La Rioja, 2 de Jujuy, 2 de Mendoza, 1 de San Juan, 3 de Catamarca, 24 de Entre Ríos y 6 de Tucumán, donde deben efectuarse elecciones complementarias el domingo 16 del corriente.

Servicio Telegráfico del Exterior

Las capturas de personas a bordo

EL CASO DEL VAPOR CHINA

LONDRES, abril 13. — La agencia Reuter informa de Wáshington que la contestación de la Gran Bretaña a las representaciones de los Estados Unidos, relativo al apresamiento sobre el vapor "China", frente a Sanghai de 38 alemanes, austriacos y turcos, ha sido publicada.

La contestación justifica el acto, porque se trataba de individuos ocupados en juntar y entregar armas destinadas a la India, y entregábanse a otras conspiraciones criminales. Si se les hubiera permitido desembarcar en Manila, habrían continuado sus actos nefastos, que comprometían la neutralidad de los Estados Unidos.

La argumentación de sir Edward Grey es extremadamente fuerte. Dice que el sólo documento internacional referente al asunto, es la declaración de Londres, a la cual el Reino Unido no se ha subscripto y que limita los apresamientos a los miembros de las fuerzas beligerantes armadas.

Sin embargo, la guerra actual demuestra que los enemigos de Inglaterra, y particularmente Alemania, no ponen ningún límite a sus procedimientos para alcanzar la victoria.

Manejos hostiles han sido descubiertos en territorios neutrales de varias partes del mundo, tales como complots revolucionarios, proyectos de destrucción del comercio marítimo, etcétera. Sir Edward Grey, al respecto, cita numerosas conspiraciones germanófilas en los Estados Unidos. Dice que los pedidos por los Estados Unidos de salvoconductos para los alemanes que regresan de América, después que su presencia había causado embarazo, estaba sobre los reconocimients del hecho de que otras personas que las que pertenecen a las tropas y ejércitos beligerantes estaban pasibles de apresamiento.

Terminando, sir Edward Grey estima que en vista de esos hechos, los Estados Unidos no estarán dispuestos a sostener más tiempo que el apresamiento de los alemanes frente a Sanghai no estaba justificado.

LA BATALLA DE VERDUN

PARTE OFICIAL FRANCES

PARIS, abril 13. — Se dió esta tarde a la publicidad el siguiente comunicado oficial:

«La noche transcurrió con calma en toda la región de Verdún. El ataque alemán preparado ayer al final del día contra nuestras posiciones de la colina 304, no salió de las trincheras.

«Los tiros de atajo de nuestra artillería y el bombardeo por parte de nuestras baterías contra columnas enemigas agrupadas en el bosque de Malancourt, parecen haber hecho abortar esa operación.

«No aconteció nada importante en el conjunto del frente.»

La producción de obuses y cañones

PARIS, abril 13. — Desde el 1.o de agosto 1914 al 1.o de febrero 1916, la producción de obuses 75 aumentó en una proporción de 1 a 30; la producción de obuses de más de 75 milímetros en una proporción de 1a 44; la de cañones 75 en una proporción de 1 a 23, y la de los cañones pesados en una proporción de 1 a 23.

ITALIA

Las exequias del ministro Portela

Imponente ceremonia

ROMA, abril 13. — Se han celebrado con gran solemnidad las exequias del ministro argentino ante el Quirinal, señor Eufrasio Portela.

Asistía el prefecto del palacio: duque Borea d'Almo, el subsecretario de Relaciones Exteriores hon. Borsarelli, los embajadores acreditados ante el gobierno italiano y las autoridades.

Los granaderos, con música, estaban en la plaza Terme, para rendir los honores militares.

El ministro de Chile, señor Aldunate, pronunció un discurso emocionante.

Se ofició una misa en la iglesia de los Angeles.

El ataúd fué levado en seguida después al Campo Verano.

Fallecimiento de un diputado

ROMA, abril 13. — Acaba de fallecer el diputado por Taranto hon. Federico Di Palma.

ESPAÑA

LAS ELECCIONES GENERALES DE DIPUTADOS

MADRID, abril 13. — Anoche circulaban rumores de que dos actas de las elecciones del domingo que faltaban habían sido encontradas haciendo triunfar al diputado republicano señor Rodrigo Soriano, al candidato maurista señor Victorica, en vez del candidato republicano señor Morayta y el candidato socialista señor Pablo Iglesias.

El jefe de gabinete, conde Romanones, interrogado al respecto, declaró ignorar el hecho.

ESTADOS UNIDOS

La intervención en Méjico

Actitud del general Carranza

WASHINGTON, abril 13. — Se anuncia que el general Carranza, presidente provisional de Méjico, ha pedido el retiro de las tropas norteamericanas que actualmente ocupan parte del territorio de su país.

El general Carranza funda su pedido, diciendo que las negociaciones entre Méjico y los Estados Unidos sobre la intervención de este último país, no habían terminado cuando se inició la persecución de Villa.

Añade el general que él nunca deseó que los norteamericanos penetrasen tan lejos en el territorio de su patria.

Créese que se llegará a un arreglo amistoso de la cuestión.

Ha provocado comentarios el hecho de que la inesperada actitud del general Carranza coincide con la nueva tirantez de relaciones entre los Estados Unidos y Alemania.

La revolución en china

NUEVA YORK, abril 13. — Telegrafían de Shanghai que el gobernador de Kiangsi declaró la independencia de esa provincia.

BRASIL

RIO DE JANEIRO abril 13. — En las primeras horas del día de hoy llegaron a San Pablo los restos del general Francisco Glycerio, cuyo fallecimiento se produjo ayer en esta capital.

El ferétro permanecerá algunas horas en la capital paulista con el fin de que el estado pueda rendirle los honores a que su actuación pública le han hecho acreedor.

Solo después continuará para Campinas, donde se le dará sepultura.

En la estación Da Luz, en San Pablo, dos batallones de la policía local rindieron los honores al ilustre extinto. El féretro fué recibido en la estación por el presidente Dr. Rodríguez Alves y sus secretarios, la mayoría de los legisladores y otras autoridades civiles y políticas.

Numeroso pueblo se había congregado alrededor de aquel local.

El féretro fué depositado en el Palacio de la Legislatura.

—El Dr. José Carrasco, vicepresidente segundo de Bolivia y que ha sido designado ministro de su país en el Brasil, presentará en el día de mañana los documentos que le acreditan en ese carácter.

El acto tendrá lugar con el ceremonial de práctica.

—La comisión de delegados norteamericanos del Rockfeller Institution, que se encuentren aquí desde hace algún tiempo estudiando las enfermedades tropicales, se ha dirigido al gobierno del estado de Río de Janeiro haciéndole un ofrecimiento que ha sido elogiosamente recibido por la prensa.

Los referidos médicos se han ofrecido para auxiliar al saneamiento y combatir las enfermedades que actualmente azotan el distrito de Capivary, en la zona de la laguna de Jaturnahyba.

—En breve parte con destino a Caracas el secretario de legación Carlos Retaing Lisboa, quien va a desempeñar allí el puesto de encargado de negocios del Brasil.

El distinguido diplomático será en estos días despedido con una demostración por parte de sus amigos.

—Se ultiman los trabajos para la inauguración del primer congreso del algodón, que bajo el patrocinio del ministerio de agricultura iniciará sus sesiones en próximo 1.o de mayo.

ULTIMO MOMENTO

El escrutinio de la Provincia

BUENOS AIRES

TANDIL

ELECTORES—	
RADICALES	1507
CONSERVADORES	1347
DIPUTADOS—	
RADICALES	1500
CONSERVADORES	1351

TAPALQUE

ELECTORES—	
CONSERVADORES	510
RADICALES	211
DIPUTADOS—	
CONSERVADORES	510
RADICALES	222

TRES ARROYOS

ELECTORES—	
CONSERVADORES	1880
RADICALES	1770
DIPUTADOS—	
CONSERVADORES	1891
RADICALES	1755

Palacio de Justicia

NUESTRA CRONICA DE TRIBUNALES

Desde la fecha ha quedado encargado de la redacción de nuestra crónica de los tribunales el Dr. Luis García (hijo).

TURNOS GENERALES

Los litigantes deben ocurrir a los siguientes jueces y secretarios que tienen a su cargo el turno durante la primera quincena del mes en curso:

Fuero Civil. — Juez Dr. Arturo Seeber, funciona en el sexto piso, calle Uruguay al centro, actuando con los secretarios, día 13 Dr. Fragueyro, 14 Dr. Depietri y 15 Dr. Goyena.

Agente fiscal Dr. José M. Padilla asesor de menores Dr. Luna Valdez, Talcahuano al fondo.

Por recusaciones le corresponde intervenir al juez Dr. Fernando Klappenbach, 4.o piso.

Fuero comercial. — Juez Dr. Juan B. Estrada funciona en el 6.o piso con los secretarios Dr. Sabatier el día 13, Dr. Faré día 14 y el día 15 el Dr. Ramírez.

Agente fiscal Dr. Isaac Arriola.

Para recusación del Dr. Estrada, corresponde intervenir al Dr. Tristán M. Avellaneda, 5.o piso.

Fuero federal — Asuntos civiles y comerciales Dr. Tomás Arias actuando el secretario Dr. L. Gómez Molina. Para asuntos del Banco de la Nación, la secretaría del Dr. Castellanos. Funcionan en el 2.o piso.

Asuntos criminales y correccionales Dr. Miguel L. Jantus, quien tiene distribuído el trabajo de los secretarios en la forma siguiente:

Marcas y patentes — Atiende el secretario doctor Horacio Fox.

Aduanas. — Doctor Ismael Basaldúa; exhortos e infracciones a la ley de enrolamiento y tasa militar: sumarios y plenarios por turno, doctores Jorge Giménez y V. Quesada Pacheco y registro cívico, doctor Artigueta. Todo el año.

Procurador fiscal, doctor Ricardo S. Parera.

Sucesiones — Se han iniciado las siguientes en la secretaría del doctor Cabrera: Elena Echeverría de Ugarteche, Pablo Augusto Alejandro Ross, Angel Rosa Pardal, Angelo Arcángel Ingratta, Pedro Metche, Alejandro Clérici y Francisco Terrario y Guillermo Krámer.

Por ante el juzgado del doctor Lagos, secretaría doctor Barraquero, se han dictado tres sentencias en el día de hoy en tres juicios seguidos por doña María Isabel Bores con Castenes Colombres, en la que rechaza la demanda sin costas. Secundino Miñes contra Juan B. Bloise, se absuelve al demandado de la acción que por cobro de pesos le siguió; Mariana García de Paz y doña Silvia García de Sol contra Lastenia Colombres por petición de herencia, se hace lugar a la demanda instaurada. Sentencias dictadas dentro del término de ley.

REGISTRO PUBLICO DE COMERCIO

Se han inscripto los siguientes contratos de sociedades.

P. Anglade y Cía. — La forman los socios Pablo Anglade y Emilio Abadie; se instalarán en la calle Defensa 437. Ramo: fabricación e importación de artículos para electricidad. Término del contrato: 4 años y medio, a contar desde el 1.o de marzo de 1914.

Capital: 95.169 $ m/n. Los aportes distribuídos así: socio Anglade 91.245 $; Abadie, 3.924 $.

Para el caso de fallecimiento de un socio la sociedad continuará con el representante que designen los herederos.

Venia.—Para el ejercicio ha solicitado el señor Tell Grazio ante el juzgado del doctor Estrada.

REHABILITACION

Por la secretaría D. Alfredo García se ha levantado el auto de quiebra que pesaba sobre el comerciante Angel Abat.

JUNTAS

No se llevó a cabo en virtud de no haberse publicado los edictos ordenados, las designadas en los juicios de Alfonso Farina, Eugenio Guerrieri y Pedro Gotilli. Secretaría doctor Aureliano García Calvo.

—Tuvo lugar la de Juan Rodríguez Vázquez, calificada de fraudulenta la quiebra por el contador, designándose síndico a Moisés Abadía.

—Se fijó la audiencia del día 24 en la convocatoria de don Francisco Citaro.

CONVOCATORIAS

Por la secretaría del doctor M. Grandoli se aprobó el concordato en la de don Celestino Rubio.

César Ponzinibio.—Con un activo de pesos 22.243 y un pasivo de 20.815 solicitó convocatoria de acreedores, proveyéndose de conformidad. Negocio de imprenta y librería instalado en la calle Bernardo de Irigoyen esquina Umberto I. Juez doctor Estrada, secretaría Castiarena.

Cámara 2.a en lo civil. — Esta cámara diariamente se reune en acuerdo y confirmó en el de ayer las sentencias de los jueces doctores Repetto, Pera y Balarino, en los juicios respectivamente de Heliodoro Fernández con Antonio Alonso que se desestimó la demanda, Cardinali y Luschini con Salvador Busa que se declaró rescindido el contrato, y la de don Julio Prigioni con doña Elvira C. de Roberts por escrituración que no se hizo lugar a la demanda.

Ninguna de las sentencias referidas reviste interés jurídico y carecen de importancia alguna.

La Cámara Comercial, en el acuerdo de hoy ha dictado los siguientes fallos:

Definitivas: Bunge y Born, contra Nicolás Gómez Ortiz, se confirma; Ribotto Bautista, contra Luis y Juan E. Adano, se confirma.

Interlocutorias: Isola Miguel (convocatoria), se revoca; Trucco Luisa Etchechon de, y otros contra Luis Tirasso, se confirma; Casper Spaeth, contra Adolfo Kurehan, se revoca; Tasca y Strada (convocatoria), se confirma; Mastrangeli Oreste (su quiebra), se revoca; Franchi Antonio, contra León Maiz y Luis Adano, se confirma; Massad Hnos., contra Alberto Milovich y C. C. L. de Milovich, se confirma; Wehr Guillermo (su quiebra), se confirma); Scarinci Juan L. (su concurso), se confirma.

HIPODROMO ARGENTINO

RESULTADOS DE LA REUNION DE HOY

PREMIO MICHELENA

Primera carrera—3.200 metros — (De vallas)

1 FOLK 73 kilos, por Calepino y Fledged, del stud Girondino, M. de los Santos	999	617
2 Prebenda 71, E. Toro	787	453
3 Pulín 70, J. Cabrera	162	88
4 Betis 68, A. Casco	1855	1166
0 Nochero 70, E. Clemente	52	30
0 Salvatierra 63, N. Benegas (con Betis)		
0 Curupí 65, B. Alarcón	132	163
0 Constatation 65, T. N. Durán	65	37
	4052	2554

No corrió: Coraje.

Dividendo: de Folk, pesos 7.30 a ganador y 4.000 a placé; de Prebenda 4.70.

Ganada por 1 cabeza.

Tiempo 3'39".

PREMIO MADELINE

Segunda carrera—1.000 metros

1 HUNGRIA 56 kilos, por Galloway y Quiniela, del stud Los Cereales, C. Fernández	2303	1461
2 Zarigüeya 56, D. Englander	1310	1193
3 Como Luz 56, D. Torterolo	5721	3218
4 Sirena VI, 56, E. Muraña	849	670
0 Nube 56, R. Rivero	342	211
0 La Novia 56, F. Resotti	496	363
0 Charlatana II 56, F. Arcuri	1791	1885
	13206	8205

No corrieron: La Ficche y Golden Moon.

Dividendo: de Hungría, pesos 10.30 a ganador y 5.25 a placé; de Zarigüeya 5.95.

Ganada por 1 y 3/4 cuerpo.

Tiempo: 1' 3/5.

PREMIO DON RAMIRO

Tercera carrera—1.000 metros

1 FLORILEGIO, por Saint Wolf y Fand Fortune, del stud El Ceibo, F. Ruiz	2788	1755
2 Raspail 56, P. Cichetti	6097	3985
3 Grecian 56, D. Torterolo	1668	1398
0 Lord Derby 56, G. Montain (distanciado)	2809	1771
0 Jurado 56, S. Blanco	36	40
0 D'Annunzio 56, G. Ardouin	710	618
0 Hilario 56, T. N. Fernández	146	145
0 Entrefino 56, F. Arcuri	806	529
0 Betso 56, E. Wallis	163	181
0 Affray 56, A. Amoroso	1187	1963
0 Malón 56, G. Alvarez	134	115
0 Tranquilo 56, J. Bastías	582	439
	16926	11960

No corrió: Ricacho.

Dividendo: de Florilegio, pesos 10.90 a ganador y 3.35 a placé; de Raspail 2.70; de Grecian 3.70.

Ganada por 3 cuerpos.

Tiempo: 1'.

PREMIO BRONCINA

Cuarta carrera—1.600 metros

1 SIR CARLOS, por Saint Wolf y Casta Diva, del stud Salto, E. Saavedra	2197	1460
2 Montefiore, G. Benvenatti	519	530
3 Aspirante, C. Fenucci	696	659
4 Cine, F. Arcuri	2437	1627

No corrieron: Given Or y Dignísimo.

No placé: El Pájaro; Francisco José; Lamberti; Ave César; Dondiego; Wateville; The King; Querandí; Fandango III; Bolita; Feo; Vieytes; Bajo Hondo; Barba Roja; Bicarbonato; Fels; Milichus y Castañazo.

Dividendo: de Sir Carlos, pesos 14.95 a ganador y 6.30 a placé; de Montefiore 13.80; de Aspirante 11.50.

Ganada por 4 cuerpos.

Tiempo: 1'38".

PREMIO LA SONAMBULA

Quinta carrera—1.000 metros

1 PALPALA, por Orinoco y Prety Polly, del stud Lagrange, D. Torterolo	9794	4837
2 Prince, C. Fenucci	1237	848
3 Pacará, R. Rivero	355	269
4 Gringuilla, T. N. Fernández	5421	2419

Dividendo: de Palpalá, pesos 39.0 a ganador y 2.75 a placé; de Prince 5.65; de Pacará 13.50.

Ganada por 1 pescuezo.

Tiempo: 1' 1 5.

SUPLEMENTO AL CUADRO "EL VOTO GENERAL EN LA REPUBLICA"

	Radicales	Conservadores	Demócratas	Socialistas
Cuadro anterior definitivo	192.907	60.615	119.801	5.941
Cifras parciales de la capital y Buenos Aires	131.747	81.675	—	48.652
U. C. Radical de Santa Fe	28.394	—	—	—
	353.048	142.290	119.801	54.593

MUNDO COMERCIAL

EXTERIOR

MERCADO COMERCIAL DE LONDRES

LONDRES, abril 13.—

Tipo de descuento del Banco de Inglaterra	5 o/o
Consolidados británicos	57 1/4

Títulos argentinos

Empréstito nacional 1897, 4 o/o, ley número 3378	79
Bonos Obras de Salubridad, etc., de Buenos Aires, 1891, 5 o/o	92.—
Empréstito Argentino de Obras públicas 1886, 5 o/o	94.—
Empréstito Argentino de Conversión 1889, en libras, 4 1/2 o/o	77 1/2
Empréstito Argentino Interno de 1909, 5 por ciento	92.—
Province of Buenos Aires 3 o/o to 3 1/2 por ciento. Loan of 1906	46 1/2

BOLSA DE PARIS

PARIS, abril 13.—

Renta francesa, 3 por ciento	62.40
Banco Francés del Río de la Plata, acciones ordinarias	nom.

BOLSA DE MONTEVIDEO

MONTEVIDEO, abril 13. — Los negocios en títulos de renta públicos que se efectuaron hoy en la primera rueda del mercado de valores de esta Bolsa, dió en el cierre, para los distintos títulos cotizados, los precios de clausura siguientes:

Empréstito brasilero, a	89
Deuda Interior, a	100.90
Vales del Tesoro, a	100.10
Deuda Consolidada, a	93.—

—Entraron hoy en este puerto los vapores que van a continuación: Hermes, de Coronel; Savoia, de Génova; Joujariro, de Welligton y II. Interpire, de Liverpool.

—Esta noche parte de aquí, con destino a ésa, el vapor Ciudad de Buenos Aires.

INTERIOR

BOLSA DE COMERCIO

Primera rueda

Cedula Hipotecaria Argentina de 6 o/o, antigua emisión, al contado; 4000 a 94.40.

Id. para fin de mes; 20.000 a 94.20.

Id. para mayo 31; 30.000 a 94.

Cédulas Nacionales de la Serie H, para mañana; 10.000 a 103.80.

Id. de la serie K, al contado, 52.000 a 88.20.

Id. de la serie L, para mañana; 7500 a 95.40.

Crédito Argentino (1905) al contado; 1800 a 96.

Id. de 1911, para mañana, 5000 a 80.

Bonos Municipales de Pavimentación, cupón semestral, al contado, 8700 a 71.90; 1000 a 71.70; total, 12.700.

Id. para abril 18: 2000 a 71.90.

Obligaciones del Banco de la Provincia de Buenos Aires, al contado, 1000 a 68.

Deuda Interna Consolidada de la Provincia de Buenos Aires de 6 o/o, 3.a serie, al contado, 39.000 a 74.50.

Empréstito de conversión de 2 1/2 o/o de la serie A, al contado, 3000 a 31.40.

Id. de la serie B., al contado: 30.000 a 31.40; 1500 a 31.50, total, 31.500.

Campos y quebrachales Puerto Sastre (oro), al contado; 2000 a 3.15.

Id. Para mañana: 500 a 3.10.

Id. para fin de mes; 400 a 3.15.

Id. para mayo 31, 200 a 3.20.

La Ibero Platense (ordinarias), al contado; 50 a 59.

Banco de Galicia, al contado, 55 a 66; 50 a 66.50; total, 105.

Id. para mañana, 20 a 66.50.

Certificados 89 o/o del Banco El Hogar Argentino, al contado; 7000 a 159.

Banco popular Argentino, al contado, 51 a 27.50.

MERCADO DE CEREALES A TERMINO DE BUENOS AIRES

Primera rueda

En esta hora de negocios en cereales no se anotaron hoy operaciones.

MERCADO DE CEREALES A TERMINO DE ROSARIO

Primera Rueda

Cerró hoy esta rueda sin haberse efectuado ninguna operación.

EXPORTACION DE CARNES

En el vapor Canonesa, despachado el día 11 de Buenos Aires para Liverpool, el frigorífico "La Blanca", cargó 3316 reses de carnero y 1056 cuartos delanteros de vacunos congelados.